

FÆLLESINDHOLD

for basisregistrering af sygehuspatienter

2010

Fællesindhold for basisregistrering af sygehuspatienter 2010

Koordinationsgruppen for
individbaseret patientregistrering

19. udgave af
Rapport nr. 6, 2009

Fællesindhold 2010

Forfatter: Sundhedsstyrelsen

Udgiver: Sundhedsstyrelsen

Ansvarlig institution: Sundhedsstyrelsen

Copyright: Sundhedsstyrelsen

Tryk: Schultz Grafisk

Distribution: Publikationen kan hentes gratis på www.sst.dk eller bestilles hos Schultz Information tlf. 43632300, e-mail: schultz@schultz.dk

Emneord: Patientregistrering, vejledning og definitioner til patientregistrering, indberetning til LPR

Sprog: Dansk

URL: <http://www.sst.dk>

Version: 1

Versionsdato: 20091113

Format: PDF

Elektronisk ISSN: 1600-0307

Den trykte version ISSN: 1396-5794

Forord

19. udgave af ”Fællesindhold for basisregistrering af sygehuspatienter 2010” er baseret på 18. udgave med visse udvidelser/ændringer. Ændringerne i kravene til indberetning til Landspatientregisteret i forhold til 18. udgave kan læses i indledningen.

Det ændrede Fællesindhold træder i kraft med virkning fra 1. januar 2010.

Sundhedsstyrelsen, november 2009

Jesper Fisker

Dorte Hansen Thrige

Indhold

1	Indledning	11
1.1	Baggrund for publikationen	11
1.2	Fællesindholdet	11
1.2.1	Formål med indberetningen	11
1.2.2	Bogens opbygning	12
1.2.3	Vejledningsdelen	13
1.2.4	Den tekniske del	13
1.2.5	Private sygehuse og klinikers indberetning til Landspatientregisteret	13
1.3	Ændringer til indberetning for 2010	14
2	Kontaktmodellen	17
2.1	Værdisæt	19
2.2	Arbejdsgange	19
3	Henvisnings- og venteperiode	21
3.1	Begreber og definitioner	21
3.2	Ventestatus	22
3.2.1	Koder for ventestatus	23
3.3	Vejledning til registrering	25
3.3.1	Henvisningsdato	25
3.3.2	Henvisningsdiagnose	25
3.3.3	Henvisningsmåde	25
3.3.4	Afslutningsmåde	26
3.3.5	Kobling af ventetid	27
3.3.6	Kobling af kontakter til venteforløb	29
3.3.7	Beregning af ventetider	30
3.3.8	Afslutning af ambulante udredningskontakt	31
3.3.9	Afslået behandlingstilbud	31
3.3.10	Ydelser i henvisningsperioden	31
3.3.11	Patienten melder afbud	31
3.3.12	Omvisitering	32
3.3.13	Ændring af stamafsnit efter start af udredning	32
3.3.14	Behandlingsmodning og betænkningstid	33
3.3.15	Kontrolpatienter	34
3.3.16	Gravide og fødende	34
3.3.17	Ventetid på grund af andet afsnit	34
3.3.18	Nødvendig udredning/behandling for en anden tilstand	35
3.3.19	Ventende pga. manglende oplysninger	35
3.3.20	Ikke ventende, under behandling	35
3.4	Oplysninger om henvisningsperioder og venteperioder, der medtages ved indberetning til LPR	36
4	Indlagte patienter	39

4.1	Begreber og definitioner	39
4.2	Patientorlov	39
4.3	Assistancer	40
4.4	Raske ledsagere	40
4.5	Indlagt patient på patienthotel	40
4.6	Færdigbehandlet patient	40
4.6.1	Terminale patienter	42
4.7	Oplysninger om indlagte patienter, der medtages ved indberetning til LPR	43
4.8	Afslutning af indlæggelseskontakt	45
5	Ambulante patienter	47
5.1	Begreber og definitioner	47
5.1.1	Hotelpatient	48
5.2	Sundhedsfagligt uddannet personale	48
5.3	Afgrænsning af ambulans kontakt	49
5.3.1	Afslutning af ambulante kontakter	50
5.3.2	Kontrolpatient	50
5.3.3	Væsentlig ændring af aktionsdiagnosen	50
5.3.4	Recidiv af sygdom	51
5.3.5	Genoptræning	51
5.4	Oplysninger om ambulante patienter, der medtages ved indberetning til LPR	51
5.5	Afslutning af ambulans kontakt	54
6	Skadestuepatienter	55
6.1	Begreber og definitioner	55
6.2	Oplysninger om skadestuepatienter, der medtages ved indberetning til LPR	55
6.2.1	Udlevering af medicin, receptfornyelse mm.	58
7	Psykiatri	59
7.1	Diagnoseregistrering	59
7.2	Elektroshockbehandling	61
7.3	Retslige forhold	61
7.4	Selv mord, selvmordsforsøg og voldshændelse under igangværende psykiatrisk kontakt	61
7.5	Indlagt psykiatrisk patient	62
7.5.1	Fravær	63
7.5.2	Fysio- og ergoterapeutiske ydelser	63
7.6	Ambulant psykiatrisk patient	63
7.7	Ambulante psykiatriske ydelser	64
7.7.1	Tidsforbrug	64

7.7.2	Ambulante besøg	65
7.7.3	Hjemmebesøg og udebesøg	67
7.7.4	Ambulante ydelser uden besøg	68
7.7.5	Aflyste besøg	69
7.7.6	Børne- og ungdomspsykiatriske ydelser	70
7.8	Psykiatrisk skadestuepatient	70
7.8.1	Udlevering af medicin, receptfornyelse m.m.	71
8	Skaderegistrering	73
8.1	Kontaktårsag og skadeindberetning	73
8.1.1	Skadeindberetning for indlagte patienter	77
8.1.2	Skadesindberetning for skadestuepatienter	77
8.2	Registrering af ydre årsager til skade	78
8.2.1	Definitioner	78
8.2.2	Sammenhængen mellem skadehændelsen, skademekanismen og skaden	81
8.2.3	Skadehændelse	81
8.2.4	Skadested	84
8.2.5	Stedfæstelse	85
8.2.6	Skademekanisme	85
8.2.7	Aktivitet	86
8.2.8	Transport- og køretøjsulykker	87
8.3	Indberetning af selvmordsforsøg	90
8.3.1	Definition og beskrivelse	90
8.3.2	Registrering af selvmordsforsøg	91
8.4	Registreringsvejledning og eksempelsamling	91
8.5	Forgiftninger	91
8.5.1	Generelle principper	91
8.5.2	Lægemiddelforgiftninger	93
8.5.3	Forgiftninger med psykoaktive stoffer	93
9	Registrering af diagnoser	95
9.1	Begreber og definitioner	95
9.2	Generelle registreringsprincipper	96
9.2.1	De basale principper	97
9.3	Diagnosearter	97
9.3.1	Aktionsdiagnosen	97
9.3.2	Relevante bidiagnoser	99
9.3.3	Slutregistrering	99
9.3.4	Henvisningsdiagnose	99
9.3.5	Midlertidige diagnoser	100
9.3.6	Komplikationer til undersøgelse og behandling	100
9.4	Tillægskodning	101
9.5	Særlige regler vedrørende diagnoseregistrering	102
9.6	Særlige kode- og registreringsprincipper	102

9.6.1	"Obs. pro"- diagnoser	103
9.6.2	"Anamnese med..."	104
9.6.3	Diagnosekodning ved kontrol	105
9.6.4	Registrering ved misbrug	105
9.6.5	Lægemiddelbivirkninger	106
9.6.6	Screeninger	106
9.6.7	Registrering af hjernedød	107
10	Registrering af procedurer	109
10.1	SKS-hovedgrupper	110
10.1.1	Behandlings- og Plejeklassifikation	110
10.1.2	Indberetningsstruktur	110
10.1.3	Assistancer	110
10.2	Begreber og definitioner	111
10.3	Operationsregistrering	112
10.3.1	Anvendelse af operationsart	112
10.3.2	Reoperationer	113
10.3.3	Sekundære operationer	113
10.4	Genoptræning	113
10.4.1	Definitioner/beskrivelser	114
10.4.2	Krav til registrering af genoptræning på sygehus - oversigt	115
10.4.3	Genoptræningsplaner	116
10.4.4	Afgrænsning af perioder med specialiseret og almindelig ambulant genoptræning efter sundhedslovens § 140	116
10.4.5	Specialiseret ambulant genoptræning	117
10.4.6	Almindelig ambulant genoptræning	117
10.4.7	Diagnoseregistrering ved genoptræning	118
10.5	Indberetning af fysio- og ergoterapeutiske ydelser	118
10.6	Neonatal hørescreening	119
10.6.1	Diagnoseregistrering	119
10.6.2	Procedureregistrering	120
10.6.3	Resultater	120
10.7	Hjemmebesøg	121
10.8	Udebesøg	121
10.9	Registrering af andre procedurer	122
10.9.1	Behandlinger ved cancersygdomme	122
10.9.2	Radiologiske ydelser	123
10.9.3	Andre ydelser	123
10.9.4	Medikamentel behandling	125
10.10	Ambulante ydelser	127
10.10.1	Registrering af kliniske ydelser	127
10.10.2	Ydelser af administrativ karakter	127
10.11	Telemedicinske ydelser	128
10.12	ICF funktionsevnevurdering	128
10.13	Tillægskodning	129

10.13.1	Mulig tillægskodning i forbindelse med kirurgisk indgreb	131
11	Komplikationer til undersøgelse og behandling	133
11.1	Komplikationer	133
11.2	Klassificeringsprincipper (WHO)	133
11.3	Særlige krav til registrering og indberetning ved infektioner som komplikation til undersøgelse og behandling	134
11.3.1	Udvalgte definitioner	135
11.3.2	Registrering	136
12	Svangerskab, fødsler, aborter og misdannelser	139
12.1	Begreber og definitioner	139
12.1.1	"Vejledning om kriterier for levende- og dødfødsel mv." – og konsekvenser heraf	141
12.2	Svangerskab	141
12.2.1	Svangrekontroller	141
12.2.2	Ultralydsskanning og misdannelser	141
12.3	Indberetning af fødselsoplysninger	142
12.3.1	Fødselsanmeldelser	142
12.3.2	Fødsler, der indberettes fra sygehus	142
12.3.3	Fødsel på vej til sygehus	143
12.3.4	Hjemmefødsel	143
12.3.5	Fødselsforløb over to sygehuskontakter	144
12.3.6	Flerfoldsfødsel på flere sygehuskontakter	144
12.3.7	Obligatoriske fødselsoplysninger	145
12.4	Aborter	148
12.4.1	Spontan abort	149
12.4.2	Provokeret abort	150
12.5	Særlige situationer	151
12.5.1	Abortprocedure, der resulterer i barn med livstegn	151
12.5.2	Abortprocedure udført efter fulde 22 svangerskabsuger	153
12.5.3	Tidlig spontan fødsel	154
12.6	Misdannelser	154
12.7	Angivelse af svangerskabslængde	156
13	Lovpligtig anmeldelse af sygdomme til Cancerregisteret	157
13.1	Begreber og Definitioner	157
13.2	Klassificeringsprincipper (WHO)	157
13.2.1	Kodning af primærtumor	159
13.2.2	Diagnosekodning ved metastaser	160
13.2.3	Lokalrecidiv	161
13.3	Anmeldelsespligtig sygdom	161
13.3.1	Anmeldelsespligtige diagnoser	161

13.3.2	Registrering og indberetning af anmeldelsespligtig sygdom	166
13.3.3	Kodning under udredning for anmeldelsespligtig sygdom	168
13.3.4	Udvikling i en anmeldelsespligtig sygdom	169
13.3.5	Kontakter, der ikke omfatter diagnostik, behandling eller kontrol	174
13.3.6	Kontrol	175
13.4	Indberetning af anmeldelsesstatus ved anmeldelsespligtige sygdomme	176
13.4.1	Fuld anmeldelse	177
13.4.2	Beskrivelse af de enkelte anmeldelsesstatus	178
13.4.3	Validering af statuskode for afsluttede patienter	180
13.4.4	Komplikationer eller hændelser, der relaterer sig til en anmeldelsespligtig sygdom	181
13.5	Yderligere registreringer ved anmeldelse af ny sygdom - status AZCA1	183
13.5.1	Stadium	183
13.5.2	Diagnosegrundlag	188
13.5.3	Sideangivelse	189
13.5.4	Anatomisk lokalisation	189
13.6	Eksempler på fuld anmeldelse	190
13.7	Revision af tidligere anmeldt diagnose	191
13.8	Procedureregistrering ved anmeldelsespligtig sygdom	192
14	Pakkeforløb	193
14.1	Pakkeforløb på kræftområdet	193
14.2	Pakkeforløb på hjerteområdet	193
15	Data til brug for kvalitetsmåling	195
15.1	Brud på lårbenshals	195
15.2	Hofteløbsalloplastik	195
15.3	Luksation af hofteledsprotese	196
16	Definitioner og beskrivelser til patientregistreringen	197
16.1	Organisatoriske begreber	197
16.2	Administrative begreber	199
16.3	Henvisning og venteperiode	205
16.4	Indlæggelseskontakter	208
16.5	Ambulante kontakter	209
16.6	Skadestuekontakter	210
16.7	Kliniske termer	210
16.8	Diagnoseregistrering	211
16.9	Procedureregistrering	213
16.10	Komplikationsregistrering	216

16.11	Psykiatri	216
16.12	Graviditet, abort, fødsel og barsel	218
16.13	Cancer	220
16.14	Skaderegistrering	221
16.15	Genoptræning	222
17	Oversigt over data, der indgår i registreringen	223
18	Databeskrivelser	226
19	Fejlsøgning	252
19.1	Valideringer for de enkelte felter	252
19.1.1	Strukturen INDUD	252
19.1.2	Strukturen SKSKO	257
19.1.3	Strukturen DIAGN	258
19.1.4	Strukturen OPERA	258
19.1.5	Strukturen OKOMB	258
19.1.6	Strukturen BESØG	258
19.1.7	Strukturen PASSV	259
19.1.8	Strukturen VENDE	260
19.1.9	Strukturen BOBST	261
19.1.10	Strukturen MOBST	261
19.1.11	Strukturen PSYKI	262
19.1.12	Strukturen STEDF	263
19.2	Valideringer pr. område	263
19.2.1	Skaderegistrering	263
19.2.2	Diagnoser	265
19.2.3	Procedurer	266
19.2.4	Funktionsevne	269
19.2.5	Neonatal hørescreening	269
19.2.6	Komplikationer til undersøgelse og behandling	269
19.2.7	Tillægskoder	269
19.2.8	Fødsler og aborter	270
19.2.9	Psykiatri generelt	274
19.2.10	Forgiftninger	275
19.2.11	Cancer	276
19.2.12	Lokal validering af anvendelsen af anmeldelsesstatus: AZCA1 og AZCA4	280
19.2.13	Kvalitetsindikatorer	282
20	Detaljeret teknisk beskrivelse	283
20.1	Indberetning til LPR	283
20.2	Strukturoversigt	286
20.3	Eksempler på indberetningsrecords	288
20.3.1	Eksempel på indberetning af operationskoder som SKS-koder	288

20.3.2	Eksempel på indberetning af en operationskontakt med skaderegistrering startet efter 31.12.2007	289
20.3.3	Eksempel på indberetning af cancerdiagnose, aflyst operation, henvisende sygehusafsnit samt venteoplysninger	290
20.3.4	Eksempel på indberetning af en uafsluttet ambulant kontakt med startdato efter 31.12.2004	292
20.3.5	Sletning af kontakt	292
20.3.6	Eksempler på indberetning af en sletterecord	293
20.4	Detaljeret indhold af struktur	294
21	Stikordsregister	302

1 Indledning

1.1 Baggrund for publikationen

”Fællesindhold for basisregistrering af sygehuspatienter 2010” (Fællesindholdet) udgives af Sundhedsstyrelsen. Fællesindholdet indeholder vejledning og regler for indberetning af data til Landspatientregisteret. Fællesindholdet er delt i to dele - en vejledningsdel rettet mod de registrerende slutbrugere ude på sygehusene, og en mere teknisk del rettet imod softwareleverandører og andre, der udvikler de patientadministrative systemer.

Kravene til indberetningen til Landspatientregisteret vedtages af ”Koordinationsgruppen for individbaseret patientregistrering”. Gruppens medlemmer er udpeget af de enkelte regioner, som hver har 3 repræsentanter. Desuden har Center for Psykiatrisk Forskning i Århus, Danske Regioner, KL, Sundhedsministeriet og Sundhedsstyrelsen repræsentanter i gruppen.

1.2 Fællesindholdet

Ved fastlæggelse af Fællesindholdet for registrering af indlagte, ambulante og skadestuepatienter er der taget hensyn til de erfaringer, der er høstet under arbejdet med registreringerne på lokalt plan og i Landspatientregisteret (LPR) siden registerets start i 1977, samt i Det Psykiatriske Centralregister siden 1969.

Registreringsgrundlaget for henholdsvis indlagte, ambulante og skadestuepatienter er gjort så ensartet som muligt. Endvidere er afgrænsningen af Fællesindholdet foretaget under hensyntagen til ”Definitioner til patientregistrering”. Data fra sygehusene skal som minimum indberettes månedligt til Landspatientregisteret - **senest den 10. i efterfølgende måned.**

1.2.1 Formål med indberetningen

Fællesindholdet er de oplysninger, der er fælles for de lokale patientregistreringssystemer og LPR. LPR ajourføres ved dataoverførsel fra de lokale patientregistreringssystemer. Fællesindholdet binder således LPR og de lokale patientregistreringssystemer sammen med nogle basale data, men Fællesindholdet forhindrer ikke sygehusene i at registrere flere oplysninger i de lokale registreringssystemer.

LPR har betydet, at de fleste tidligere anvendte skemaindberetninger til Sundhedsstyrelsen er blevet overflødige. Dette har ikke alene givet en arbejdslettelse på sygehusene, men også et væsentligt bedre grundlag for syge-

husstatistikken, som i højere grad end tidligere kan anvendes i sundhedsplanlægningen og den løbende administration. LPR har tillige betydet, at medicinske forskningsprojekter kan baseres på meget større materialer end tidligere, enten ved direkte brug af patientdata evt. sammen med data fra andre kilder eller ved at bruge patientregistreringen til udtagning af repræsentative stikprøver.

Det er yderst vigtigt, at indberetningen af data til LPR bliver så ensartet og korrekt som muligt, idet LPR anvendes i mange sammenhænge til analyse af sygehusenes aktiviteter og resultater.

Ensartet patientregistrering har muliggjort opgørelser af kommunernes sygehusforbrug baseret på oplysninger om den enkelte patients bopælskommune (forbrugsstatistik). Statistikken supplerer den traditionelle aktivitetsstatistik baseret på oplysninger om sygehusenes produktion. Forbrugsstatistikken kan i modsætning til aktivitetsstatistikken sættes i relation til en veldefineret befolkning, hvilket giver mulighed for standardberegninger, som korrigerer for forskelle i befolkningens køns- og alderssammensætning. Forbrugsstatistikken giver endvidere mulighed for fremskrivninger, hvorved man kan beregne konsekvensen af den fremtidige befolkningsudvikling på sygehusforbruget.

Ved epidemiologiske undersøgelser er det en væsentlig fordel, at opgørelserne kan baseres på det samlede antal registrerede sygdomstilfælde for et givet geografisk område eller for hele landet, hvorved antallet af sygdomstilfælde kan sættes i relation til en veldefineret befolkning. Det bør dog tilføjes, at den individbaserede patientregistrering kun giver oplysninger om patienter, der har været i kontakt med et sygehus i form af indlæggelse eller besøg på ambulatorium eller skadestue.

I de senere år har LPR fået en rolle i arbejdet med kvalitetsudviklingen af sygehusvæsenet. I nogle specialer i højere grad end andre. Det er en realistisk vision, at LPR i de kommende år vil få direkte anvendelse i kvalitetsarbejdet.

1.2.2 Bogens opbygning

Bogen er opbygget så alle relevante oplysninger vedrørende enkeltemner er forsøgt samlet ét sted under en fælles overskrift. Fx ”Svangerskab, fødsler, aborter og misdannelser” eller ”Registrering af diagnoser”. Desuden er der i det enkelte afsnit indarbejdet eksempler på registreringspraksis.

Bilag med kodelister kan ses under: www.sst.dk/patientregistrering

1.2.3 Vejledningsdelen

Bogens første del - vejledningsdelen - indeholder beskrivelse af Fællesindholdet med oversigter over hvilke data, der indgår i registreringen af henholdsvis indlagte, ambulante og skadestuepatienter, både somatiske og psykiatriske. Desuden indeholder disse afsnit en beskrivelse af de specifikke krav til registreringen indenfor det enkelte område.

I vejledningsdelen findes også et kapitel med definitioner på de begreber, der er anvendt i bogen, se kap. 16.

1.2.4 Den tekniske del

Bogens anden del indeholder hele den tekniske beskrivelse inkl. datanavne. Fællesindholdet er minimumskrav, idet det overlades til de enkelte sygehuse selv at afgøre, om registreringen skal være mere omfattende.

1.2.5 Private sygehuse og klinikkers indberetning til Landspatientregisteret

Private sygehuse og klinikker er forpligtede til at indberette oplysninger om lægelig behandling af patienter til LPR efter reglerne i "*Bekendtgørelse om lægers anmeldelse til Sundhedsstyrelsens Landspatientregister af patienter behandlet på private sygehuse eller klinikker*" (Bekendtgørelse nr. 1073 af 6. september 2007).

Oplysninger om lægelig behandling af patienter skal indberettes til Landspatientregisteret, uanset om disse patienter er henvist fra offentlige sygehuse, selvbetalere eller forsikringsbetalte. Der skal dog ikke foretages anmeldelse til Landspatientregisteret af lægelig patientbehandling, der er omfattet af overenskomster på praksisområdet.

Private sygehuse og klinikker skal indberette til Landspatientregisteret efter de gældende regler, som er beskrevet i "*Fællesindhold for basisregistrering af sygehuspatienter*".

1.3 Ændringer til indberetning for 2010

I forhold til 2009-udgaven af ”Fællesindhold for basisregistrering af sygehuspatienter” er de væsentligste ændringer:

- ”Afslået behandlingstilbud” er fakultativ, afsnit 3.3.9
- ”Færdigbehandlede patienter” vejledningen ændret, afsnit 4.6
- ”Psykiatri”, der er flere ændringer til kapitel 7
 - Kontaktårsag er fakultativ for indlagte psykiatriske patienter fra 1. juli 2009
 - For indlagte psykiatriske patienter er Fys/ergoterapeutiske ydelser frivillig fra 1. juli 2009
 - Der skal indberettes retspsykiatrisk diagnose for startvilkår G fra 1. juli 2009
 - Der skal ikke indberettes til ”DIPSY” ved udgangen af 2009, derfor er afsnittet fjernet
- ”Udebesøg” må nu indberettes med besøgsdato, afsnit 10.8
- Nyt afsnit 10.9.4 ”Medikamentel behandling”
- ”Aflyste operationer”, indberettes ikke via LPR, afsnit 10.14 er fjernet
- Jordemoderbesøg som led i den almindelige svangrekontrol registreres med APFA13 ”Jordemoder” som primærkode, afsnit 12.2.1
- ”Indberetning af kræftsygdomme” (Kap. 13) flere afsnit er omskrevet
 - Godartede (benigne) nyretumorer skal ikke længere anmeldes til Cancerregisteret, afsnit 13.3.1
 - Cancerregistreringen er udbygget med flere vejledningsafsnit, bl.a. beskrivelse af TNM-specificering af udbredelse

Symbolforklaring

I kodelisterne anvendes følgende symboler – jokertegn – i koderne, herunder i forhold angivelse af krav til specifik kodelængde og mulige kodelængder:

- ? angiver, at kodepladsen skal udfyldes efter gældende klassifikation
- * angiver, at kodepladsen og de evt. følgende pladser kan udfyldes efter gældende klassifikation

Eksempel - skademekanisme:

EUS??* der skal registreres mindst 5 karakterer; der kan registreres mere detaljeret (se klassifikation)

Evt. krav knyttet til specifikke koder – fx om yderligere tillægskodning – referer altid til det obligatoriske niveau (?)

Det samme krav gælder også for de underordnede koder til den kravspecificerede kode, der altså nedarver kravet

Vejledningsdel

2 Kontaktmodellen

- 2.1 Værdisæt
- 2.2 Arbejdsgange

Indberetning af individbaserede patientdata til LPR sker i form af patient-kontakter. Ved en kontakt forstås:

- en indlæggelse
- en ambulante kontakt (besøg og ydelser)
- et skadestuebesøg

Indberetningen sker på baggrund af registreringerne ved kontaktens afslutning. Åbne ambulante kontakter og uafsluttede indlagte psykiatriske kontakter indberettes dog mindst én gang om måneden. Alle kontakter har en række basisoplysninger, der er nærmere beskrevet i kapitlerne om (4) indlagt patient, (5) ambulante patient og (6) skadestuepatient.

Til alle kontakter er der desuden krav om registrering af diagnoser samt indberetning af nogle procedurer. Forståelsen og brugen af kontaktbegrebet er en *forudsætning* for korrekt diagnose- og procedureregistrering.

Patientkontaktbegrebet er tæt relateret til to andre begreber **slutregistrering** og **stamafsnit**. Indberetningskravene og dermed data i LPR vedrører den **afsluttede kontakt fra det enkelte stamafsnit**.

Registreringsbegreberne i diagnose- og procedureregistreringen afspejler dette. Der er altså **ikke** tale om patientforløb, som det kendes fra nogle patientadministrative systemer. Patientforløb opdeles i forbindelse med indberetningen i mindre dele - *kontakter*. Dette betyder, at et helt normalt patientforløb med ambulante besøg, indlæggelse og efterfølgende ambulante besøg bliver til i alt 3 kontakter i LPR.

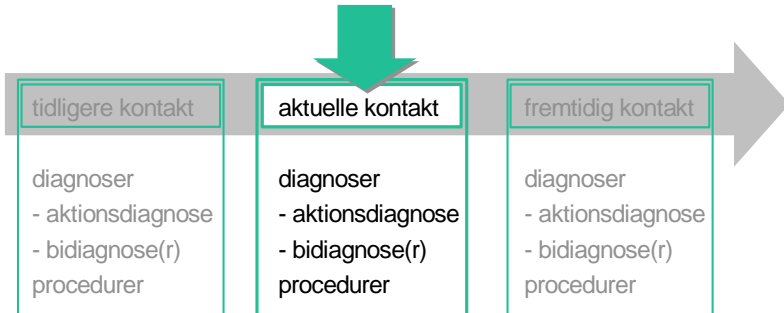

Registrering af aktionsdiagnose (afs. 9.3.1), relevante bidiagnoser (afs. 9.3.2), operationer (afs. 10.3) og eventuelt andre procedurer skal ses i denne afgrænsede sammenhæng. Det er stamafsnittet, der har **registreringsansvaret** for den enkelte kontakt.

Én sammenhængende ”ambulant kontakt” kan bestå af såvel ambulante besøg som ydelser, der er udført uden besøg, og kan evt. strække sig over lang tid. Aktionsdiagnosen (og eventuelle bidiagnoser) på denne kontakt skal til enhver tid være dækkende for hele kontakten, dvs. at diagnosen eller diagnoserne skal belyse den gældende opfattelse af en patients sygdom. Da der sker en månedlig indberetning af de åbne ambulante kontakter, anbefales det, at ændringer i patientens diagnoser løbende opdateres i det patientadministrative system.

I LPR ses kun de sidst indberettede diagnoser. Dette har betydning for, hvornår der skal oprettes en ny ambulant kontakt, fx ved overgang fra sygdom til kontrol uden sygdom – *se afs. 5.3*.

Aktionsdiagnosen (afs. 9.3.1) er den ”diagnostiske etiket”, der bedst beskriver kontakten, dvs. udtrykker ”hvad man handlede på ved *den aktuelle* kontakt”.

De ”**relevante bidiagnoser**” (afs. 9.3.2) supplerer ud fra en *klinisk synsvinkel* aktionsdiagnosens beskrivelse af kontakten - ikke forløbet, kun den aktuelle kontakt. Det kan fx dreje sig om en tilgrundliggende (kronisk) sygdom, hvis denne har en klinisk eller ressourcemæssig betydning for kontakten.

De **operationer** og **andre procedurer** (kap. 10), der udføres i forhold til og inden for kontaktens tidsudstrækning skal indberettes på kontakten. Det gælder også eventuelle assistancer.

I kap. 10 er kravene til obligatorisk procedureregistrering udførligt beskrevet.

2.1 Værdisæt

Ved beskrivelse af de enkelte registreringer er medtaget et værdisæt (mulige, der kan indtastes i et bestemt felt) som en hjælp til brugerne.

Til nogle felter er der korte veldefinerede lister af værdier, der for eksempel anvendes til at angive administrative oplysninger, fx indlæggelsesmåde. Disse lister findes i databeskrivelserne (se kap. 18). Andre steder anvendes SKS-koder, som er koder fra Sundhedsvæsenets Klassifikations System. Koderne kan ses i SKS-browseren på <http://medinfo.dk/sks/brows.php>

SKS-koder er officielle koder, inddelt i hovedgrupper. Disse oprettes og vedligeholdes af Sundhedsstyrelsen.

Til diagnoseregistrering anvendes fx hovedgruppe 'D'. Til procedureregistrering er der flere muligheder fx hovedgruppe 'B' for behandlinger, hovedgruppe 'K' for operationer, 'U' eller 'ZZ' for undersøgelser og for enkelte administrative procedurer, hovedgruppe 'A'.

2.2 Arbejdsgange

Det er afgørende for datakvaliteten, at der er rationelle arbejdsgange imellem lægens diktering af afsluttede journalnotat/epikrise og den edb-mæssige registrering af kontaktens data i det patientadministrative system.

Det vil således være meget hensigtsmæssigt, hvis sekretærens slutregistrering er understøttet af dikteringen: "Aktionsdiagnosen er"; "Bidiagnoserne er...." osv.

I forbindelse med langvarige kontakter er det vigtigt at være opmærksom på opdatering og kvalificering af kontaktens diagnoser.

Se også afs. 5.3 om afgrænsning af ambulant kontakt.

Det er stamafsnittene, der har indberetningsansvaret for den enkelte kontakt. Dette betyder bl.a., at indberetningspligtige procedurer udført som assistance af andet afsnit skal indberettes på kontakten, uanset hvem der i praksis registrerer ydelsen. Det vil ofte være mest praktisk, at producenten registrerer ydelsen i forbindelse med udførelsen.

Vedr. opdatering af kontaktens diagnoser ved afslutning - se også afs. 9.3.3.

3 Henvisnings- og venteperiode

- 3.1 Begreber og definitioner
- 3.2 Ventestatus
- 3.3 Vejledning til registrering
- 3.4 Oplysninger om henvisningsperioder og venteperioder, der medtages ved indberetning til LPR

For alle planlagte kontakter skal der registreres venteoplysninger. Planlagte kontakter er alle kontakter, der ikke er opstået som følge af akut sygdom, dvs. hvor kontakten – indlæggelse eller besøg – er foregået via afsnittets planlægnings-, indkaldelses- og aftalerutiner, uanset om ventetiden er kort eller lang.

Planlagte kontakter har en henvisning. Henvisnings- og venteoplysninger indberettes sammen med den efterfølgende kontakt.

”Ventetid” skal ses ud fra patientens synsvinkel. Det er patientens oplevede ventetid, der skal afspejles i registreringen – se eksempler under afs. 3.3 Vejledning til registrering

Til LPR skal der udover henvisningsdato indberettes ventestatus med start- og sluttidspunkt, henvisningsdiagnose samt henvisningsmåde.

3.1 Begreber og definitioner

Begreb	Definition/beskrivelse
henvisning	anmodning fra en henvisningsinstans til en sundhedsproducent om udførelse af eller medvirken til en sundhedsaktivitet
henvisningsdato	dato for modtagelse af en henvisning på det afsnit, der skal være stamafsnit for patienten
henvisningsperiode	periode fra henvisningsdatoen til dato for første fremmøde på sygehuset <i>Periode indtil udredning eller behandling på det kliniske stamafsnit. Fremmøde alene på billeddiagnostisk afdeling, laboratorium eller anden paraklinisk funktion afbryder ikke henvisningsperioden</i>
henvisningsinstans	sundhedsaktør med henvisningsret til sundhedsvæsenet
visitation	sundhedsfaglig vurdering af en patients behov for

Begreb	Definition/beskrivelse
	sundhedsaktiviteter og prioritering heraf på baggrund af en henvisning eller en patientkontakt
venteperiode	periode i forhold til den enkelte kontakt, hvor der registreres ventetidsoplysninger <i>fx ventetiden før en udredning eller ventetid før en behandling</i>
ventestatus	status for om en patient er ventende eller ikke ventende <i>Den til enhver tid gældende ventestatus skal angives</i>
venteforløb	periode fra henvisningsdato til dato for endelig behandling <i>Patientens samlede venteperioder indenfor ét sygdomsforløb. Inkluderer evt. ventetid til assistancedydelser, hvor videre ambulant udredning og behandling må afvente assistancen</i>
udredning	afklaring af, hvilken endelig behandling, der skal ske
udredningsperiode	periode fra start af udredning til beslutningstidspunkt <i>Beslutningstidspunkt er det tidspunkt hvor endelig behandling besluttet</i>
endelig behandling	den behandling, der klinisk vurderes til bedst at afhjælpe det aktuelle sygdomsproblem

Se flere definitioner afs. 16.3 Henvisning og venteperiode

3.2 Ventestatus

Venteforløbet er den samlede periode fra henvisningsdato til startdato for endelig behandling.

Ventestatus angives som perioder, hvor patienten venter, og hvor patienten ikke venter. Ventestatus registreres med datoangivelser (for start og slut) og kan skifte i venteperioden.

Der skal altid være registreret ventestatus fra henvisning til endelig behandling. Dette gælder både, hvis henvisningen er den første i et sygdomsforløb og hvis henvisningen oprettes i løbet af et sygdomsforløb, fx når der er ventetid til endelig behandling.

3.2.1 Koder for ventestatus

Kode	Kodetekst	Bemærkninger/beskrivelser
11	ventende på udredning	anvendes når patienten venter på udredning (forundersøgelse)
12	ventende på behandling	anvendes når patienten venter på behandling (endelig behandling)
13	ventende, omvisiteret fra andet afsnit	anvendes ved omvisitering af henvist patient til andet sygehus/afsnit, inden patienten er modtaget til første kontakt. På det nye afsnit oprettes henvisningen med den oprindelige henvisningsdato og perioden fra oprindelig henvisningsdato til dato for modtagelse af henvisningen på det nye sygehus/-afsnit indberettes med denne ventestatus
14	ventende pga. manglende oplysninger	anvendes når der fx mangler oplysninger fra egen læge, ved manglende retspsykiatrisk kendelse m.m. Når alle oplysninger er på plads, skiftes ventestatus til den relevante værdi
15	ventende på assistance	henviste og ambulante patienter, der venter på en undersøgelse eller anden ydelse på et andet afsnit, fx MR-undersøgelse på røntgenafsnittet, hvor udredning ikke kan fortsætte, før denne assistance er udført
21	ikke ventende på udredning/behandling	for patienter, der afventer at blive klar til behandling fx for grå stær eller til sterilisation, skal denne ventestatus anvendes i perioden for behandlingsmodning eller betænkningstid
22	ikke ventende til kontrol	hvis kontrollen skal foregå under en planlagt kontakt, hvortil der oprettes en henvisning, skal denne ventestatus anvendes. Anvendes også i forbindelse med gravide patienter til svangerskabskontrol
23	ikke ventende efter patientens ønske	anvendes når patienten melder afbud til undersøgelse/behandling pga. sygdom, ferie eller af anden årsag

Kode	Kodetekst	Bemærkninger/beskrivelser
24	ikke ventende pga. udredning/behandling på andet afsnit	anvendes når patienten pga. en anden komplicerende tilstand skal behandles eller reguleres for denne, inden behandling af den aktuelle lidelse kan foretages på afsnittet
25	ikke ventende under udredning	anvendes i perioden under udredningen. Kun på ambulante kontakter
26	ikke ventende under behandling	kan anvendes i perioden under behandlingen. Kun på ambulante kontakter. Anvendes kun i de systemer, som kræver en ventestatus på hele kontakten

Hvis der indenfor en kontakt er flere ventestatus, skal disse dække en sammenhængende periode. Dvs. den foregående ventestatus skal slutte dagen før den næste starter. Den første ventestatus skal altid starte på henvisningsdatoen. For indlæggelseskontakter skal den sidste ventestatus slutte på kontaktens startdato. For ambulante kontakter kan den sidste ventestatus slutte efter kontaktens startdato.

En indlæggelse eller første ambulante besøg vil altid afslutte henvisningsperioden, uanset at (endelig) behandling ikke nødvendigvis starter på indlæggelsestidspunktet.

Hvis patienten efter udskrivning skal behandles på ny kontakt, skal der igen oprettes en henvisning til en behandlingskontakt, hvor patienten igen er ventende (ventestatus 12 'ventende på behandling').

Vedr. registrering af afslutnings- og henvisningsmåde mhp. kobling af kontakter til dannelse af venteforløb – se afs. 3.3.5. Kobling af ventetid.

Hvis der i venteperioden er en udredningsperiode før beslutning om endelig behandling, fratrækkes denne i patientens ventetid. I udredningsperioden har patienten ventestatus 25 'ikke ventende, under udredning'. Denne registrering er kun relevant i de tilfælde, hvor der senere følger en ventetid til (endelig) behandling på samme ambulatorium.

3.3 Vejledning til registrering

3.3.1 Henvisningsdato

Henvisningsdatoen angiver datoen for modtagelsen af henvisningen på det afsnit, der skal være stamafsnit for patienten. Henvisningsperioden strækker sig fra henvisningsdato til datoen for patientens første fremmøde til udredning eller behandling på det kliniske stamafsnit. Henvisningsperioden er også venteperiode for patienten og kan bestå af både aktive og ikke-aktive venteperioder.

3.3.2 Henvisningsdiagnose

Henvisningsdiagnose er obligatorisk for alle planlagte kontakter. Henvisningsdiagnosen angiver den tilstand (diagnose), der beskrives af henviseren som baggrund for henvisningen. Afsnittet skal registrere denne tilstand uden yderligere tolkning vha. kode fra ”Klassifikation af sygdomme”.

Henvisningsdiagnosen indberettes med diagnosearten ”H”. Henvisningsdiagnosen er ikke nødvendigvis lig med afsnittets arbejdsdiagnose.

Se også afs. 9.3.4 Henvisningsdiagnose og afs. 9.6.1 ”Obs. pro”-diagnoser.

3.3.3 Henvisningsmåde

Henvisningsmåde angiver den henvisende instans. Henvisningsmåde er obligatorisk for alle typer af kontakter.

Kode	Kodetekst	Bemærkninger
0	Ingen henvisning	Kald på ”112” (= kald efter ambulance) Selvhenvendere
1	Alment praktiserende læge	Praktiserende læger Vagtlæger
2	Praktiserende speciallæge	Praktiserende speciallæger
8	Herfødt	Nyfødte
A	Andet	Andre instanser fx Dansk Røde Kors, infirmerier, fængsler, bocentre, tandlæger, forsikringsselskaber og Kriminalforsorgen
E	Udlandet	Patienter henvist fra udlandet
F	Henvist fra sygehus-afsnit	Patienter henvist direkte fra eget eller andet sygehus, herunder åbne/stående indlæggelser og patienter, som indlægges via skadestuen

Kode	Kodetekst	Bemærkninger
G	Henvist fra sygehus-afsnit, venteforløb	Patienter henvist fra eget eller andet sygehus, hvor kontakterne skal kobles

Til brug for sammenkobling af venteforløb anvendes henvisningsmåde G ”henvist fra sygehusafsnit, venteforløb”, når patienten efter udredning på ét afsnit skal vente på ny kontakt – på eget eller andet sygehusafsnit.

Se afs. 3.3.5 Kobling af ventetid

3.3.4 Afslutningsmåde

Ved afslutning af en indlæggelse eller ambulant kontakt skal afslutningsmåden udfyldes. Afslutningsmåden angiver den instans, som patienten udskrives eller afsluttes til eller de omstændigheder, der begrundes kontaktafslutning.

Afslutningsmåderne ”Afsluttet til sygehusafsnit (hjemmet)” og ”Afsluttet til sygehusafsnit, venteforløb (hjemmet)” anvendes udelukkende af hensyn til kommunikation til kommunerne.

Kode	Kodetekst	Bemærkninger
1	Alment praktiserende læge	
2	Praktiserende speciallæge	
8	Død	anvendes i alle tilfælde, hvor henvisningen/kontakten afsluttes pga. patientens død. Henvisningen/kontakten afsluttes på dato for modtagelse af besked om patientens død
A	Andet	må kun anvendes, hvis det ikke falder ind under nogle af de andre kategorier, fx udvandrede
E	Udlandet	kun hvor sygehuset beslutter behandling i udlandet
F	Afsluttet til sygehusafsnit	7-cifret kode fra sygehusafdelingsklass. Inkluderer afsluttet fra eget afsnit
G	Afsluttet til sygehusafsnit, venteforløb	anvendes kun på ventende patienter mhp. kobling af venteforløb. 7-cifret kode fra sygehusafdelingsklass. Inkluderer afsluttet fra eget afsnit
K	Afsluttet til sygehusafsnit (hjemmet)	7-cifret kode fra sygehusafdelingsklass. Inkluderer afsluttet fra eget afsnit

Kode	Kodetekst	Bemærkninger
L	Afsluttet til sygehus-afsnit, venteforløb (hjemmet)	anvendes kun på ventende patienter mhp. kobling af venteforløb. 7-cifret kode fra sygehusafdelingsklass. Inkluderer afsluttet fra eget afsnit

3.3.5 Kobling af ventetid

For at kunne foretage ensartede opgørelser af patientens samlede ventetid, er det vigtigt at kunne koble ventetiderne fra de forskellige afsnit, der har været involveret i sygdomsforløbet. Dette gælder uanset, hvor mange afsnit patienten har haft ventetid på.

Venteperioderne kobles ved hjælp af afslutningsmåde og henvisningsmåde samt angivelse af henholdsvis afsnit, som patienten afsluttes til, og henvissende afsnit.

Der er mulighed for kobling af venteperioder, når patienten har et samlet venteforløb til behandling, der strækker sig over 2 eller flere patientkontakter. Disse kontakter kan være på samme afsnit, samme sygehus eller på forskellige sygehuse.

Hvis en patient starter et venteforløb på afsnit A og fortsætter på afsnit B er der nedenstående muligheder.

For at man kan koble venteforløbet er det vigtigt, at der anvendes både de korrekte afslutningsmåder og henvisningsmåder, samt at afsnitsbetegnelserne er korrekte – se fig. 3.1.

3.3.5.1 Udredning over flere kontakter

Eksempel

Afsnit A afslutter deres patientkontakt med afslutningsmåde G eller L ‘afsluttet til sygehusafsnit, venteforløb/ (hjemmet)’ og angiver, at kontakten afsluttes til afsnit B.

Afsnit B starter deres patientkontakt med henvisningsmåde G ‘henvist til sygehusafsnit, venteforløb’ og angiver, at kontakten er henvist fra afsnit A. Patientens samlede ventetid til udredning udgøres således af én venteperiode på afsnit A og én på afsnit B.

Fig. 3.1 Afslutningsmåder ved kontaktafslutning og henvisningsmåder på ny kontakt

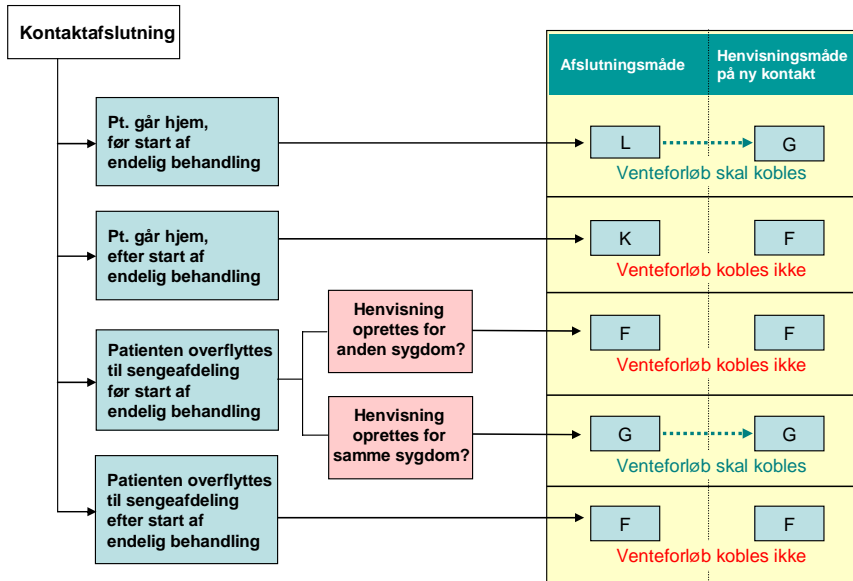

F = afsluttet til/henvist fra sygehusafsnit
 G = afsluttet til/henvist fra sygehusafsnit, venteforløb
 K = afsluttet til sygehusafsnit, (hjemmet)
 L = afsluttet til sygehusafsnit, venteforløb (hjemmet)

3.3.5.2 Udredning på én kontakt, behandling på en anden

Eksempel

Patientens ventetid til udredning er på afsnit A, og den endelige behandling skal foregå på afsnit B.

Afsnit A afslutter deres patientkontakt med afslutningsmåde G eller L ‘afsluttet til sygehusafsnit, venteforløb/(hjemmet)’ og angiver, at kontakten afsluttes til afsnit B.

Afsnit B starter deres patientkontakt med henvisningsmåde G ‘henvist til sygehusafsnit, venteforløb’ og angiver, at kontakten er henvist fra afsnit A. Patientens samlede ventetid til endelig behandling udgøres således af én venteperiode på afsnit A til udredning og én på afsnit B til endelig behandling.

3.3.5.3 Fortsat behandling på anden kontakt

Eksempel

Patientens ventetid til behandling er på afsnit A, og der er ikke behov for at koble til ventetid på afsnit B, idet start af behandling afslutter venteforløbet.

Afsnit A afslutter deres patientkontakt med afslutningsmåde F eller K 'afsluttet til sygehus/(hjemmet)' og angiver, at kontakten afsluttes til afsnit B.

Afsnit B starter deres patientkontakt med henvisningsmåde F 'henvist fra sygehusafsnit' og angiver, at kontakten er henvist fra afsnit A.

3.3.6 Kobling af kontakter til venteforløb

Eksempel

Kobling af 2 kontakter til et venteforløb sker med udgangspunkt i stamafsnittet, afslutningsmåde og afslutningsdato på 1. kontakt samt henvisningsmåde, henvisningsdato og henvisende sygehusafsnit på 2. kontakt.

Fig. 3.2 Eksempel på kobling

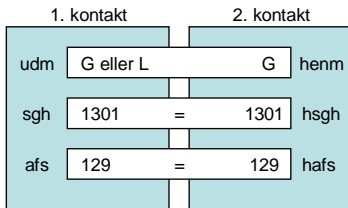

Eksempel uden kobling

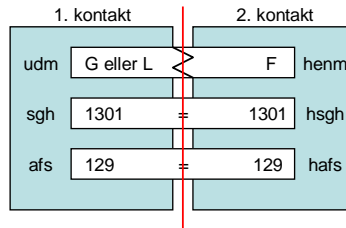

udm = afslutningsmåde henm = henvisningsmåde
 hsgh = henvisende sygehus hafs = henvisende afsnit

For at koble 2 kontakter skal afslutningsmåden på 1. kontakt være enten G eller L 'afsluttet til sygehusafsnit, venteforløb/(hjemmet)', og henvisningsmåden på 2. kontakt skal være G 'henvist til sygehusafsnit, venteforløb', ellers vil der ikke ske nogen kobling. Endvidere skal 1. kontakts stamafsnit være lig med henvisende sygehusafsnit på 2. kontakt.

Det er muligt at koble mere end to kontakter i et venteforløb, dette kræver blot at én eller flere af kontakterne er både henvist fra venteforløb og afsluttet til venteforløb.

De venteforløb, som bliver dannet, udgør grundlaget for beregning af henholdsvis erfaret ventetid og interne ventetider.

3.3.7 Beregning af ventetider

De erfarede ventetider beregnes som summen af alle registrerede aktive venteperioder (ventestatus 11-15) i hele venteforløbet.

De interne ventetider beregnes som perioden fra patientens 1. henvisning til sygehus til startdato af kontakten til endelig behandling (fx operation). Fra den interne ventetid vil der kunne fratrækkes specifikke ikke-ventende perioder. De ikke-ventende perioder der kan fratrækkes er:

- ventestatus 21, ikke ventende til udredning/behandling
- ventestatus 23, ikke ventende efter patientens ønske
- ventestatus 24, ikke ventende pga. udredning/behandling andet afsnit

De interne ventetider kan deles op i 2 dele:

- intern ventetid til udredt
- intern ventetid til behandling

Intern ventetid til udredt beregnes som perioden fra 1. henvisning til sygehus i venteforløbet, til der er truffet beslutning om endelig behandling. Der fratrækkes de nævnte ikke-ventende perioder. Dato for beslutning om endelig behandling er identificeret som startdato for ventestatus 12 'venter på behandling'.

Intern ventetid til behandling beregnes som perioden fra beslutning om endelig behandling til dato for start af kontakt til endelig behandling.

Fig. 3.3 Illustration af ventetidsforløb med inddeling af ventetid

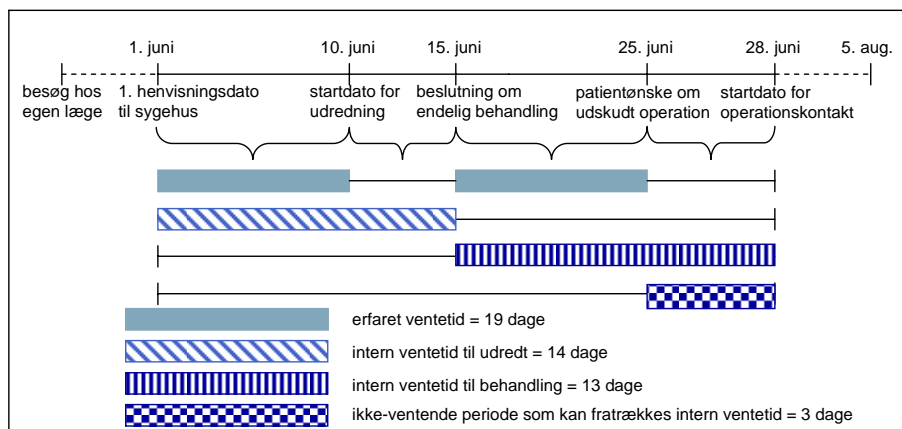

3.3.8 Afslutning af ambulante udredningskontakt

Det er meget vigtigt at afslutte den ambulante udredningskontakt før oprettelsen af en indlæggelseskontakt for samme sygdom, også selvom patienten efterfølgende skal fortsætte i ambulatoriet.

Hvis den ambulante udredningskontakt står åben under indlæggelsen, kan venteforløbene ikke kobles.

Eksempel

Lægen beslutter den 26.3.2007 at patienten skal indlægges til operation og efterfølgende fortsætte i ambulatoriet. Der foretages flere udredningsundersøgelser inden kontakten afsluttes. Udredningskontakten skal senest afsluttes samme dag som patienten møder til indlæggelse

19.3.2007 - 10.4.2007	ambulant under udredning
26.3.2007 - 10.4.2007	henvisning til behandling
11.4.2007 - 18.4.2007	indlagt
19.4.2007 -	ambulant

3.3.9 Afslået behandlingstilbud

Fra 1. juli 2009 er indberetningen af afslået behandlingstilbud fakultativ.

3.3.10 Ydelser i henvisningsperioden

Der kan være ydelser i henvisningsperioden, uden at dette afbryder denne, og uden at ventetiden derved afbrydes.

Disse ydelser kan fx være:

- assistancer fx billeddiagnostik
- telefonkonsultation
- netværksmøde (psykiatri)
- rådgivende samtale/visitationsmøde uden egentlig udredning eller behandling (psykiatri)

Da henvisninger uden tilknytning til en efterfølgende kontakt ikke indberettes, vil eventuelt registrerede ydelser kun blive indberettet, hvis henvisningen efterfølges af en ambulante kontakt eller en indlæggelse.

3.3.11 Patienten melder afbud

Hvis patienten melder afbud pga. sygdom, ferie eller af anden årsag, skal afsnittet altid finde den første ledige tid til patienten.

Ventestatus 23 'ikke ventende efter patientens ønske' indberettes for perioden fra den første tilbudte tid til patienten møder til den nye tid.

Eksempel

Patienten har en mødedato 2.3.2007, men melder afbud den 20.2.2007 pga. ferie. Patienten får en ny mødedato 9.3.2007

1.2.2007 - 1.3.2007	ventestatus 11, ventende på udredning
2.3.2007 - 8.3.2007	ventestatus 23, ikke ventende efter patientens ønske
9.3.2007 -	ventestatus 25, ikke ventende under udredning

3.3.12 Omvisitering

Ved omvisitering af henvist patient til andet afsnit, inden patienten er modtaget til første ambulante besøg eller indlæggelse, skal henvisningen oprettes på det nye afsnit med henvisningsdato lig den oprindelige henvisningsdato.

Perioden fra oprindelig henvisningsdato til datoen for modtagelse af henvisningen på det nye sygehus/afsnit indberettes med ventestatus 13 'ventende, omvisiteret fra andet afsnit'. Herefter skiftes ventestatus til relevant status, fx ventestatus 11 'ventende på udredning'.

Den oprindelig henvisning afsluttes. Denne indberettes **ikke** til LPR.

Eksempel

Patienten omvisiteres til afsnit B pga. ressource problemer. Patienten er ikke mødt på afsnit A

1.2.2007 - 7.2.2007	afs. A, ventestatus 11, ventende på udredning (indberettes ikke)
Omvisiteret til afsnit B den 8.2.2007	
1.2.2007 - 7.2.2007	afs. B, ventestatus 13, ventende, omvisiteret fra andet afsnit
8.2.2007 - 1.3.2007	afs. B, ventestatus 11, ventende på udredning
2.3.2007 -	afs. B, ventestatus 25, ikke ventende under udredning

3.3.13 Ændring af stamafsnit efter start af udredning

Hvis patienten derimod har haft mindst et besøg på det første afsnit i forbindelse med udredning, inden patienten henvises til nyt afsnit, anvendes henvisningsdato lig med modtagelsesdato for henvisningen på det nye afsnit, idet det da er at betragte som en ny henvisnings- og venteperiode.

Kontakten på første afsnit afsluttes med afslutningsmåden G 'afsluttet til sygehusafsnit, venteforløb' eller afslutningsmåde L 'afsluttet til sygehusafsnit,

venteforløb (hjemmet)' og oprettes på det nye afsnit med henvisningsmåden G 'henvist fra sygehusafsnit, venteforløb'.

Se afs. 3.3.3 vedr. Henvisningsmåde, afs. 3.3.4 Afslutningsmåde og afs. 3.3.5 Kobling af ventetid

Eksempel

Patienten er mødt på afsnit A og bliver derefter videre henvist til afsnit B

1.2.2007 - 7.2.2007	henvist til afd. A, ventestatus 11, ventende på udredning
8.2.2007 - 10.2.2007	afd. A, ventestatus 25, ikke ventende under udredning
Videre henvist til afdeling B 11.2.2007	
11.2.2007 - 1.3.2007	afd. B, ventestatus 11, ventende på udredning
2.3.2007 -	afd. B, ventestatus 25, ikke ventende under udredning

3.3.14 Behandlingsmodning og betænkningstid

Hvis en patient skal afvente behandlingsmodning, inden en behandling iværksættes, skal perioden, hvor behandlingsmodningen foregår, indberettes med ventestatus 21 'ikke ventende til udredning/behandling'.

Når patienten er klar efter endt behandlingsmodning skiftes til relevant ventestatus, hvis der er ventetid, fx ventestatus 12, 'ventende på behandling'.

Denne registreringsmåde benyttes også, hvis der i forbindelse med behandlingen er en betænkningstid.

Eksempel

Patienten er henvist til sterilisation, til dette er der 3 måneders betænkningstid inden operation. Den 12. maj 2007 meddeler patienten, at han ønsker operationen

1.2.2007 - 7.2.2007	ventestatus 11, ventende på udredning
8.2.2007 - 10.2.2007	ventestatus 25, ikke ventende under udredning
11.2.2007 - 11.5.2007	ventestatus 21, ikke ventende på udredning/behandling (betænkningstid)
12.5.2007 -	ventestatus 12, ventende på behandling

3.3.15 Kontrolpatienter

En del kontrolpatienter indskrives til ambulat kontrol ved afslutning af en indlæggelse eller en ambulat kontakt. Her er det ikke nødvendigt at oprette særskilt henvisning.

I de tilfælde, hvor der er behov for at registrere en henvisning, anvendes ventestatus 22 'ikke ventende til kontrol'. Dette gælder uanset, om kontrollen skal foregå ambulat eller under indlæggelse.

Eksempel

Patienten skal møde til kontrol om 6 måneder (1.8.2007)

1.2.2007 - 31.7.2007 ventestatus 22, ikke ventende til kontrol

3.3.16 Gravide og fødende

For gravide, der henvises til ambulat svangerskabskontrol, oprettes en henvisning med ventestatus 22 'ikke ventende til kontrol'. Der oprettes en ambulat kontakt ved første besøg.

Gravide skal i forhold til den akutte fødselskontakt først indskrives til fødsel ved indlæggelsen. Hvis afsnittet ønsker at oprette en henvisning til fødselskontakten (indlæggelsen), kan ventestatus 21 'ikke ventende til udredning/behandling' anvendes.

Ved indlæggelse til planlagt kejsersnit eller planlagt igangsættelse oprettes altid en henvisning med ventestatus 21 'ikke ventende til udredning/behandling'.

3.3.17 Ventetid på grund af andet afsnit

Hvis en henvist patient afventer en undersøgelse eller en ydelse på et andet afsnit, fx en radiologisk undersøgelse, førend udredning/behandling kan startes, kan dette registreres med ventestatus 15 'ventende på assistance'.

Ventestatus 15 'ventende på assistance' må kun anvendes, hvis patienten udelukkende venter på en assistencydelse, og der ikke foregår noget på stamafsnittet i den aktuelle venteperiode.

På en ambulat kontakt kan der være perioder, hvor den videre udredning afventer assistance på et andet afsnit. Her vil patienten opleve en ny periode med aktiv ventetid. Denne periode registreres på stamafsnittets kontakt med ventestatus 15 'ventende på assistance'.

Eksempel

Patienten venter på en røntgenundersøgelse, hvorefter der skal tages stilling til, om patienten skal opereres. Patientens første fremmøde foregår den 2. marts 2007. Den 8. marts 2007 sendes henvisningen til røntgen (assistance). Den 1. april 2007 modtages svar fra røntgenafsnittet, derfor ændres ventestatus den 2. april 2007

1.2.2007 - 1.3.2007	ventestatus 11, ventende på udredning
2.3.2007 - 8.3.2007	ventestatus 25, ikke ventende under udredning
9.3.2007 - 1.4.2007	ventestatus 15, ventende på assistance (røntgen)
2.4.2007 -	ventestatus 25, ikke ventende under udredning

3.3.18 Nødvendig udredning/behandling for en anden tilstand

En patient, der skal behandles eller reguleres for en anden komplicerende tilstand på et andet afsnit, inden behandlingen af den aktuelle lidelse kan foretages, vil være ikke aktivt ventende i den periode, hvor den komplicerende tilstand behandles. Denne periode registreres med ventestatus 24 'ikke ventende pga. udredning/behandling på andet afsnit'.

Forskellen på ventestatus 15 'ventende på assistance' og ventestatus 24 'ikke ventende pga. udredning/behandling på andet afsnit' er, at det ved assistance er den aktuelle lidelse, der skal undersøges på et andet afsnit. Der er derfor tale om aktiv ventetid i forhold til lidelsen.

Ved ventestatus 24 'ikke ventende pga. udredning/behandling på andet afsnit' er der tale om en anden lidelse, der ikke er den, som patienten venter på udredning/behandling for i den aktuelle kontakt. Dette er derfor en ikke aktiv ventetid.

3.3.19 Ventende pga. manglende oplysninger

Ventestatus 14 'ventende pga. manglende oplysninger' anvendes, når der mangler oplysninger fra egen læge, manglende psykiatrisk kendelse m.m. Denne ventestatus må kun anvendes, hvis de manglende oplysninger har afgørende betydning. Når de manglende oplysninger er på plads, skiftes til relevant ventestatus.

3.3.20 Ikke ventende, under behandling

Ventestatus 26 'ikke ventende under behandling' kan anvendes i perioden under behandlingen. Den kan kun anvendes på ambulante kontakter, og kun i de patientadministrative systemer, som kræver en ventestatus på hele kontakten.

3.4 Oplysninger om henvisningsperioder og venteperioder, der medtages ved indberetning til LPR

Henvisningsdato	Dato for modtagelse af en henvisning på det afsnit, der skal være stamafsnit for patienten <i>Værdisæt: Valid dato</i>
Henvisningsdiagnose	Diagnose, der angives af henvisende instans som årsag til henvisning. Henvisningsdiagnosen er obligatorisk <i>Værdisæt: Diagnoseart: 'H' Diagnosekode: SKS-kode fra hovedgruppe 'D' med mindst 4 karakterer inkl. 'D'.</i>
Henvisningsmåde	Angivelse af hvilken instans patienten er henvist fra <i>Værdisæt: 1 = alment praktiserende læge 2 = praktiserende speciallæge E = udlandet (kun patienter, der direkte henvises fra udlandet) F = henvist fra sygehusafsnit G = henvist fra sygehusafsnit, venteforløb</i>
Henvist fra sygehusafsnit	Ved henvisningsmåde F og G angives, hvilket afsnit patienten er henvist fra <i>Værdisæt: 7-cifret kode fra sygehus-afdelingsklassifikationen</i>
Ventestatus	Status for om patienten er ventende eller ikke ventende <i>Værdisæt: 11 = ventende på udredning 12 = ventende på behandling 13 = ventende, omvisiteret fra andet afsnit 14 = ventende pga. manglende oplysninger 15 = ventende på assistance 21 = ikke ventende på udredning/behandling 22 = ikke ventende til kontrol 23 = ikke ventende efter patientens ønske</i>

24 = ikke ventende pga. udredning/behandling
andet afsnit

25 = ikke ventende under udredning

26 = ikke ventende under behandling

Startdato for ventestatus

Dato for start af ventestatus

Værdisæt: Valid dato

Slutdato for ventestatus

Dato for afslutning af ventestatus

Værdisæt: Valid dato

Afslutningsmåde

Angivelse af hvilken instans patienten afsluttes til

Værdisæt:

1 = alment praktiserende læge

2 = praktiserende speciallæge

4 = ingen lægelig opfølgning (kun psykiatri)

7 = udeblevet

8 = død²⁾

A = andet

E = udlandet (kun hvor sygehuset beslutter
behandling i udlandet)

F = afsluttet til sygehusafsnit

G = afsluttet til sygehusafsnit, venteforløb

K = afsluttet til sygehusafsnit (hjemmet)

L = afsluttet til sygehusafsnit, venteforløb
(hjemmet)

²⁾ Afslutningsmåde (8) 'død' anvendes i alle tilfælde, hvor henvisningen afsluttes pga. patientens død.

Kontakten afsluttes på dato for modtagelse af besked om patientens død

Afsluttet til sygehusafsnit

Ved afslutningsmåde **F, G, K og L** angives, hvilket sengeafsnit eller ambulatorium patienten afsluttes til. Afslutningsmåde F og G anvendes, hvis patienten overflyttes direkte til et andet sygehusafsnit. Afslutningsmåde K og L anvendes, hvis patienten ikke overflyttes direkte til et andet sygehusafsnit men tager hjem i en mellemliggende periode

Værdisæt:

7-cifret kode fra sygehus-afdelingsklassifikationen

Henvisnings- og venteperiode

Procedurer i henvisningsperioden

Der kan i henvisningsperioden indberettes procedurer som assistancedydelser knyttet til den efterfølgende kontakt fx radiologiske procedurer.

4 Indlagte patienter

- 4.1 Begreber og definitioner
- 4.2 Patientorlov
- 4.3 Assistancer
- 4.4 Raske ledsagere
- 4.5 Indlagt patient på patienthotel
- 4.6 Færdigbehandlede patienter
- 4.7 Oplysninger om indlagte patienter, der medtages ved indberetning til LPR
- 4.8 Afslutning af indlæggelseskontakt

4.1 Begreber og definitioner

Begreb	Definition/beskrivelse
indlagt patient	patienttype for patient, der er indskrevet på et sengeafsnit og optager en normeret sengeplads
indlæggelseskontakt	patientkontakt på et sengeafsnit <i>Ved indlæggelse registreres startdato samt indlæggelsestid og –minut</i>
indlæggelsesmåde	angivelse af prioritet for start af indlæggelseskontakt (akut eller planlagt)
indlæggelsesperiode	periode fra indlæggelsesdato til udskrivningsdato
patientorlov	periode i en indlæggelseskontakt, hvor en patient har tilladelse til at forlade sygehuset i op til 3 døgn

Dette kapitel beskriver kun basisoplysninger vedrørende indlagte patienter. Diagnosekodning, procedurekodning (fx operationer), skadesregistrering mm. er beskrevet i kapitlerne om det pågældende emne. Ligesom specielle regler for psykiatriske indlæggelser er omtalt i psykiatri-kapitlet.

For somatiske afdelinger sker indberetning til LPR ved udskrivningen. For indlagte patienter på psykiatriske afdelinger sker indberetningen løbende eller mindst én gang om måneden – senest den 10. i den efterfølgende måned.

4.2 Patientorlov

Indlagte patienter kan have orlov i op til 3 døgn. I forbindelse med helligdage kan orlovsperioden dog forlænges tilsvarende. Orlov skal ikke indberettes til LPR.

4.3 Assistancer

Assistancer, der er ydet til en patient, der er indlagt, skal knyttes til den aktuelle indlæggelseskontakt. Kan producenten af assistancen ikke registrere proceduren på indlæggelseskontakten, fordi assistancen fx foregår på et andet sygehus, oprettes en ambulans kontakt, hvor ydelsen registreres og proceduren indberettes uden besøg.

4.4 Raske ledsagere

Raske personer, der ledsager en patient, indberettes ikke til LPR.

DZ763 'Rask ledsager' og DZ763B 'Rask nyfødt' kan anvendes som aktionsdiagnose på lokale kontakter. Disse frasorteres ved indberetning.

4.5 Indlagt patient på patienthotel

Begreb	Definition/beskrivelse
hotelpatient	patient, der er indskrevet på et patienthotel
patienthotel	afsnit på eller i tilknytning til sygehuset, der alene yder det til opholdet hørende kost og logi

Indlægges patienten på patienthotellet med overvågning, skal sengepladsen indgå som en del af stamafsnittets normerede senge. Patienten registreres som indlagt på stamafsnittet med patienthotellet som adresseafsnit, dvs. afsnittet, hvor patienten fysisk befinder sig (adresseafsnit indberettes ikke til LPR). Alle kliniske ydelser (for samme sygdom), der foregår i indlæggelsesperioden, indberettes på indlæggelseskontakten.

4.6 Færdigbehandlet patient

Begreb	Definition/beskrivelse
færdigbehandlet patient	patienten er efter lægelig vurdering færdigbehandlet, dvs. behandling er afsluttet eller indlæggelse er ikke en forudsætning for den videre behandling Sygehusets administrative opgaver er udført i et sådant omfang, at disse ikke er til hinder for, at kommunen kan hjemtage patienten.

Kommunerne skal efter kommunalreformen medfinansiere egne borgeres forbrug af sundhedsydelser og herunder betale en obligatorisk plejetakst for

sygehusbehandling til færdigbehandlede patienter, der venter på udskrivning. Den kommunale finansiering af færdigbehandlede patienter kan udelukkende opkræves for indlagte patienter – både somatiske og psykiatriske. For at kunne afgrænse de færdigbehandlede patienter fra øvrige patienter er der indført en registrering i Landspatientregisteret fra 1. januar 2006.

Patienterne vil enten blive udskrevet umiddelbart efter færdigbehandling eller være fortsat indlagte, fordi de venter på en plejehjemsplads, foranstaltninger i hjemmet eller lignende.

Registrering af patienterne som færdigbehandlede er kun nødvendig, hvis patienten ikke udskrives umiddelbart i forbindelse med, at patienten vurderes færdigbehandlet.

Til brug for registrering af en færdigbehandlet patient anvendes følgende beskrivelse.

En patient registreres som færdigbehandlet i stationært regi, når følgende er opfyldt:

- patienten er efter lægelig vurdering færdigbehandlet dvs. behandling er afsluttet eller indlæggelse er ikke en forudsætning for den videre behandling
- sygehusets administrative opgaver er udført i et sådant omfang, at disse ikke er til hinder for, at kommunen kan hjemtage patienten. Det betyder, at sygeplejereport, evt. midlertidige hjælpemidler, medicin mv. skal være klar på udskrivningstidspunktet.

Registreringen af en patient som færdigbehandlet, er uafhængig af forhold i hjemmet, kommunen mv., der er sygehuset uvedkommende.

Patienter, der er registreret som færdigbehandlede, og som for eksempel venter på tilbud om en plejehjemsplads vil i venteperioden kunne risikere enten at få tilbagefald i forhold til den diagnose, som patienten er indlagt for, eller at få en ny lidelse, hvor sygehusindlæggelse er påkrævet. Patienten vil efter dette tilbagefald eller lignende ikke længere skulle betragtes som færdigbehandlet.

Til brug for registrering af færdigbehandlede patienter anvendes koderne AWA1 'Færdigbehandlet i stationært regi' og AWX1 'Ikke færdigbehandlet i stationært regi'. Koderne registreres som procedurekoder. Ved anvendelse af AWA1 registreres en startdato for, hvornår en patient betragtes som færdigbehandlet i stationært regi. Hvis patienten overflyttes til en anden afde-

Indlagte patienter

ling og stadig er færdigbehandlet, skal den nye kontakt også have registreret AWA1.

SKS-kode	Kodetekst
AWA1	Færdigbehandlet i stationært regi
AWX1	Ikke færdigbehandlet i stationært regi

Anvendelse af koden 'AWX1' vil kun være nødvendig i det tilfælde, hvor en patient, der er registreret som færdigbehandlet, og som fortsat er indlagt på samme afdeling, ikke længere skal betragtes som færdigbehandlet.

Hvis en patient forud for denne vurdering er registreret som færdigbehandlet, skal færdigbehandlingsregistreringen afsluttes med koden AWX1 "Ikke færdigbehandlet i stationært regi" dateret på tidspunktet for vurderingen.

Sundhedsstyrelsen forestår de løbende opgørelser og afregningen af den kommunale finansiering for sygehusbehandling til færdigbehandlede patienter. Opgørelserne er tilgængelige på e-Sundhed.

Eksempel

En indlagt patient er færdigbehandlet den 07.08.07. Patienten forbliver indlagt, da kommunen ikke er klar til at tage patienten hjem. Den 13.08.07 forværres patientens tilstand betydeligt, og patienten kan derfor ikke udskrives. Patienten er igen færdigbehandlet den 16.08.07.

Patienten udskrives den 19.08.07

7.8.2007 - 12.8.2007	AWA1, Færdigbehandlet i stationært regi
13.8.2007 - 15.8.2007	AWX1, Ikke færdigbehandlet i stationært regi
16.8.2007 - 19.8.2007	AWA1, Færdigbehandlet i stationært regi
19.8.2007	patienten udskrives

Se i øvrigt registreringsvejledningen under: www.sst.dk/Patientregistrering

4.6.1 Terminale patienter

Patienter der lægeligt vurderes som terminale skal ikke registreres som færdigbehandlede.

4.7 Oplysninger om indlagte patienter, der medtages ved indberetning til LPR

Sygehusnummer	<p>Nummeret for sygehuset, hvor patienten er under behandling</p> <p><i>Værdisæt:</i> 4-cifret kode fra sygehus-afdelingsklassifikationen</p>
Afsnitsnummer	<p>Nummeret for det sengeafsnit, der er patientens stamafsnit</p> <p><i>Værdisæt:</i> 7-cifret kode fra sygehus-afdelingsklassifikationen</p>
Patienttype	<p>Angivelse af en patients administrative relation til sygehuset</p> <p><i>Værdisæt:</i> 0 = indlagt patient</p>
Personnummer	<p>Personidentifikation. For patienter, der har fået tildelt et dansk CPR-nummer, anvendes dette som personnummer, uanset om patienten har fast bopæl i udlandet.</p> <p>Hvis det danske CPR-nummer ikke foreligger ved kontaktens start, benyttes et erstatningsnummer, som udskiftes med CPR-nummeret, når dette foreligger og senest inden indberetning til LPR</p> <p><i>Værdisæt:</i> Dansk CPR-nummer eller erstatnings CPR-nummer på 10 karakterer. Erstatningsnumre har følgende opbygning: Pos. 1-6 Valid dato: DDMMÅÅ Pos. 7 Århundredeskiffer: 0 = pt. født 1900-1999 5 = pt. født før 1900 6 = pt. født efter 1999 Pos. 8-9 Valgfrie bogstaver: A-Z Pos. 10 Kønsangivelse Lige tal for kvinder Ulige tal for mænd</p>
Startdato	<p>Dato for påbegyndelse af en indlæggelseskontakt</p> <p><i>Værdisæt:</i> Valid dato</p>

Indlagte patienter

Indlæggelsestid	Klokkeslæt i hele timer for kontaktstart på sengeafsnit <i>Værdisæt: 00-23</i>
Indlæggelsesminut	Klokkeslæt i minutter for kontaktstart på sengeafsnit <i>Værdisæt: 00-59</i>
Kommunekode	Patientens bopælskommune ved kontaktstart <i>Værdisæt: 3-cifret kommunekode.</i> <i>Kan ses under www.sst.dk/patientregistrering</i>
Henvisningsdato	Dato for modtagelse af en henvisning på det afsnit, der skal være stamafsnit for patienten <i>Værdisæt: Valid dato</i>
Henvisningsmåde	Angivelse af hvilken instans patienten er henvist fra <i>Værdisæt:</i> <i>0 = ingen henvisning</i> <i>1 = alment praktiserende læge</i> <i>2 = praktiserende speciallæge</i> <i>8 = herfødt</i> <i>A = andet</i> <i>E = udlandet (kun patienter, der direkte henvises fra udlandet)</i> <i>F = henvist fra sygehusafsnit</i> <i>G = henvist fra sygehusafsnit, venteforløb</i>
Henvist fra sygehusafsnit	Ved henvisningsmåde F og G angives, hvilket afsnit patienten er henvist fra <i>Værdisæt:</i> <i>7-cifret kode fra sygehus-afdelingsklassifikationen</i>
Indlæggelsesmåde	Angivelse af prioritet for kontaktstart <i>Værdisæt:</i> <i>1 = akut</i> <i>2 = planlagt</i>
Kontaktårsag	Overordnet angivelse af baggrunden for patientens kontakt til sygehuset <i>Værdisæt:</i> <i>1 = sygdom og tilstand uden direkte sammenhæng med udefra påført læsion</i> <i>2 = ulykke</i>

- 3 = vold
- 4 = selvmordsforsøg
- 5 = senfølge
- 8 = andet
- 9 = ukendt/uoplyst

For somatiske patienter indberettes kontaktårsag, når aktionsdiagnosen tilhører intervallet DS000-DT799.

Diagnoser

For alle indlagte patienter skal der som minimum registreres en aktionsdiagnose. Der skal desuden indberettes de for kontakten relevante bidiagnoser.

Se beskrivelse i kap. 9 om diagnoseregistrering

Procedurer

Det er obligatorisk at indberette alle operationer, radiologiske procedurer samt visse undersøgelser og behandlinger.

Kravene er beskrevet i kap. 10

Alle andre procedurer kan indberettes.

Særlige regler for indlagte psykiatriske patienter - se psykiatrikapitlet afs. 7.5

4.8 Afslutning af indlæggelseskontakt

Slutdato

Dato for afslutning af indlæggelseskontakt
Værdisæt: Valid dato

Udskrivningstime

Klokkeslæt i hele timer for afslutning af indlæggelseskontakt
Værdisæt: 00-23

Afslutningsmåde

Angivelse af hvilken instans patienten afsluttes til
Værdisæt:

1 = alment praktiserende læge

2 = praktiserende speciallæge

8 = død²

A = andet

E = udlandet (kun hvor sygehuset beslutter behandling i udlandet)

F = afsluttet til sygehusafsnit

G = afsluttet til sygehusafsnit, venteforløb

K = afsluttet til sygehusafsnit (hjemmet)

Indlagte patienter

L = afsluttet til sygehusafsnit, venteforløb (hjemmet)
*) Afslutningsmåde (8) 'død' anvendes i alle tilfælde, hvor kontakten afsluttes pga. patientens død.

Afsluttet til sygehusafsnit

Ved afslutningsmåde **F, G, K og L** angives, hvilket sengeafsnit eller ambulatorium patienten afsluttes til. Afslutningsmåde F og G anvendes, hvis patienten overflyttes direkte til et andet sygehusafsnit. Afslutningsmåde K og L anvendes, hvis patienten ikke overflyttes direkte til et andet sygehusafsnit men tager hjem i en periode

Værdisæt:

7-cifret kode fra sygehus-afdelingsklassifikationen

Ved overflytning af patient til andet sygehus med deltagelse af sundhedsfagligt personale afsluttes kontakten først ved ankomst til modtagesygehuset

5 Ambulante patienter

- 5.1 Begreber og definitioner
- 5.2 Sundhedsfagligt uddannet personale
- 5.3 Afgrænsning af ambulante kontakt
- 5.4 Oplysninger om ambulante patienter, der medtages ved indberetning til LPR
- 5.5 Afslutning af ambulante kontakt

5.1 Begreber og definitioner

Begreb	Definition/beskrivelse
ambulant patient	patienttype for patient, der er indskrevet på et ambulatorium
ambulant kontakt	patientkontakt på et ambulatorium <i>Ved ambulant kontakt registreres startdato, samt start-time og -minut</i>
ambulant besøg	besøg i forbindelse med ambulant patientkontakt, hvor stamafdeling er involveret
ambulant ydelse	ydelse givet til en ambulant patient <i>Omfatter:</i> <ul style="list-style-type: none">- ydelser produceret af stamafsnittet- assistancer produceret af andre kliniske afsnit- assistancer produceret af serviceafsnit

Dette kapitel beskriver kun basisoplysninger vedr. ambulante patienter.

Diagnosekodning, procedurekodning (fx operationer) mm. er beskrevet i kapitlerne om det pågældende emne. Ligesom specielle regler for psykiatriske ambulante kontakter er omtalt i psykiatri-kapitlet.

Registrering af ambulante patienter omfatter alle ydelser givet til patienter, der har en ambulant kontakt. Der kan indberettes ambulante ydelser uden et samtidigt ambulant besøg. De ambulante ydelser kan være produceret af stamafsnittet eller af andet afsnit (assistance).

Se også afsnittet 10.10 "Ambulante ydelser" i procedurekapitlet.

Assistancer, der er ydet til en patient i en ambulant kontakt, skal knyttes til den aktuelle kontakt.

Ambulante patienter

En ambulante kontakt omfatter alle patientens ambulante besøg, assistancer og ydelser. Et ambulante besøg indberettes som en besøgsdato, men det anbefales samtidigt at registrere mindst én klinisk procedure.

Ydelser registreres med relevante procedurekoder, som ikke er fagspecifikke. Ved behov kan proceduren markeres med tillægskode for personalekategori (AP*).

Eksempel

BNPA40	Skiftning af sår med steril forbindelse
(+)APBA14	sygeplejerske

Samtlige ambulante kontakter, inklusiv de uafsluttede, indberettes med de registrerede diagnoser og procedurer. Indberetningen til LPR sker mindst en gang om måneden - senest den 10. i efterfølgende måned.

5.1.1 Hotelpatient

Begreb	Definition/beskrivelse
hotelpatient	patient, der er indskrevet på et patienthotel
patienthotel	afsnit på eller i tilknytning til sygehuset, der alene yder det til opholdet hørende kost og logi

Hotelpatienter registreres som ambulante patienter, der har en ambulante kontakt på stamafsnittet og en ambulante kontakt på patienthotellet.

De kliniske ydelser, patienten modtager, indberettes og knyttes til stamafsnittets ambulante kontakt.

Eksempel

1.2.2007-1.3.2007	ambulante kontakt på klinisk afsnit A (ambulatorium)
1.2.2007-1.3.2007	ambulante kontakt på patienthotellet
<i>Alle kliniske ydelser registreres på kontakten på afs. A</i>	

5.2 Sundhedsfagligt uddannet personale

Indberetning af ambulante besøgsdatoer skal ske, når den ambulante somatiske eller psykiatriske patient har et besøg, hvor der har været mindst en sundhedsfagligt uddannet person til stede.

Der gælder særlige regler for fysioterapeuter og ergoterapeuter - se afs. 10.5.

Sundhedsfagligt uddannet personale – ansat i ambulatorier – omfatter følgende faggrupper:

- læger
- tandlæger
- sygeplejersker
- jordemødre
- sundhedsplejersker
- psykologer
- plejere
- sygehjælpere
- tandplejere
- klinikassistenter
- kliniske tandteknikere
- social- og sundhedsassistenter
- kiropraktorer
- fodterapeuter
- audiologiassistenter
- kliniske diætister
- radiografer
- fysioterapeuter og ergoterapeuter

5.3 Afgrænsning af ambulante kontakt

De diagnoser, der er registreret på kontaktens afslutningstidspunkt, vil efter indberetning til LPR optræde som gældende for hele kontakten. I LPR er der ikke historik på diagnoser inden for den enkelte kontakt, så kun de sidste indberettede diagnoser kan ses.

Dette udgør en særlig problematik i forbindelse med langvarige ambulante kontakter, hvor aktionsdiagnosen over tid kan antage mange forskellige værdier (det anbefales, at der foretages en løbende kvalificering af kontaktens diagnoser (kap. 2)) – fra symptom eller ”obs. pro” over sygdom (der i sig selv kan repræsenteres af forskellige diagnoser over tid) til ”kontrol”, når sygdom ikke længere er til stede.

Vedr. diagnoseregistrering ved kontrol – se afs. 9.6.3

Vedr. diagnoseregistrering ved genoptræning – se afs. 10.4.7

5.3.1 Afslutning af ambulante kontakter

Det er meget vigtigt at afslutte den ambulante udredningskontakt før oprettelsen af en indlæggelseskontakt for samme sygdom. Hvis patienten skal indlægges til behandling og afsnittet ved at patienten efterfølgende skal fortsætte i ambulatoriet, **skal** den ambulante udredningskontakt afsluttes.

Hvis den ambulante udredningskontakt står åben under indlæggelsen, kan venteforløbene ikke kobles.

5.3.2 Kontrolpatient

Hvis en patient først bliver behandlet for en sygdom i en ambulante kontakt, hvorefter patienten fortsætter i den samme ambulante kontakt, og den sidst registrerede diagnose på kontakten er en kontroldiagnose, vil det i LPR se ud, som om hele kontakten har drejet sig om "kontrol". Dette er selvfølgelig ikke korrekt.

For at undgå dette skal behandlingskontakten derfor afsluttes, når sygdommen ikke længere er til stede, og der skal oprettes en ny ambulante kontakt for kontrolperioden.

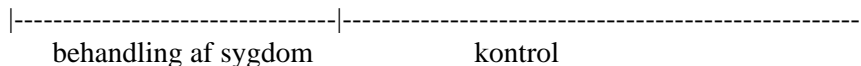

Hvis patienten kun skal ses ved et enkelt tidligt efterambulant besøg, er det dog ikke nødvendigt at oprette en særskilt kontakt til dette besøg. I dette tilfælde beholdes sygdomsdiagnosen som gældende for hele kontakten. Hvis det så ved dette besøg viser sig, at patienten alligevel skal komme igen, afsluttes behandlingskontakten, og der oprettes en selvstændig kontakt til den fortsatte kontrolperiode.

5.3.3 Væsentlig ændring af aktionsdiagnosen

Hvis der analogt til ovenstående i en ambulante kontakt først er behandling af én sygdom i en periode, hvorefter der optræder en **anden sygdom**, der også skal udredes og behandles på samme afdeling, skal den første behandlingsperiode afsluttes som en selvstændig kontakt (med den første sygdom som aktionsdiagnose), og der skal tilsvarende **oprettes en selvstændig kontakt** for den anden sygdom (aktionsdiagnose).

Der skal derimod **ikke** registreres en ny kontakt ved kvalificering af aktionsdiagnosen for den **samme sygdom** så længe, at denne er til stede, uanset om der foregår behandling eller ej.

Sygdommen kan under kontakten være kvalificeret fx:

'Obs. pro' → diagnosekode 1 → diagnosekode 2

Den endelige diagnose (diagnosekode 2) vil være LPR-kontaktens aktionsdiagnose.

5.3.4 Recidiv af sygdom

Ved recidiv af sygdom efter en sygdomsfri kontrol-periode skal der oprettes en **ny selvstændig behandlingskontakt**.

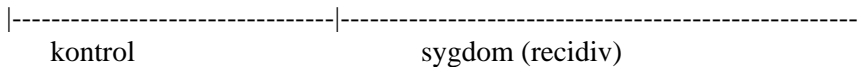

Hvis dette ikke sker, vil det i LPR se ud, som om sygdommen uafbrudt har været til stede (i kontrolperioden), hvad der ikke er korrekt.

5.3.5 Genoptræning

Ambulant genoptræning kan foregå på en selvstændig kontakt eller være en del af en ambulant kontakt, hvor der også er behandling eller kontrol.

Hvis genoptræning afløser sygdomsbehandling på (behandlings)kontakten, og **sygdom ikke længere er til stede**, skal der – analogt til kontrol (afs. 5.3.2) - oprettes en selvstændig ambulant kontakt for genoptræningsperioden. Én efterambulant kontakt kan være fælles for genoptræning og kontrol.

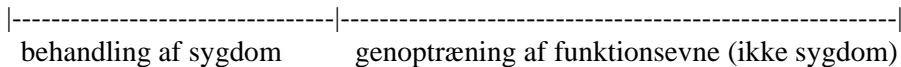

Hvis sygdommen derimod fortsat er til stede, skal der ikke (men der kan) oprettes en selvstændig kontakt for genoptræningen, uanset om der sker behandling af sygdommen eller ej. Genoptræningen vil under alle omstændigheder blive dokumenteret ved registrering af genoptræningsydelse.

Registrering i forbindelse med genoptræning er udførligt beskrevet i afs. 10.4.

5.4 Oplysninger om ambulante patienter, der medtages ved indberetning til LPR

Sygehusnummer Nummeret for sygehuset, hvor patienten er under behandling
Værdisæt:
 4-cifret kode fra sygehus-afdelingsklassifikationen

Ambulante patienter

Afsnitsnummer	Nummeret for det ambulatorium, der er patientens stamafsnit <i>Værdisæt:</i> <i>7-cifret kode fra sygehus-afdelingsklassifikationen</i>
Patienttype	Angivelse af en patients administrative relation til sygehuset <i>Værdisæt: 2 = ambulat patient</i>
Personnummer	Personidentifikation. For patienter, der har fået tildelt et dansk CPR-nummer, anvendes dette som personnummer, uanset om patienten har fast bopæl i udlandet. Hvis det danske CPR-nummer ikke foreligger ved kontaktens start benyttes et erstatningsnummer, som udskiftes med CPR-nummeret, når dette foreligger og senest inden indberetning til LPR <i>Værdisæt:</i> <i>Dansk CPR-nummer eller erstatnings CPR-nummer på 10 karakterer.</i> <i>Erstatningsnumre har følgende opbygning:</i> <i>Pos. 1-6 Valid dato: DDMMÅÅ</i> <i>Pos. 7 Århundredeskiller:</i> <i>0 = pt. født 1900-1999</i> <i>5 = pt. født før 1900</i> <i>6 = pt. født efter 1999</i> <i>Pos. 8-9 Valgfrie bogstaver: A-Z</i> <i>Pos. 10 Kønsangivelse</i> <i>Lige tal for kvinder</i> <i>Ulige tal for mænd</i>
Startdato	Dato for påbegyndelse af en ambulat kontakt <i>Værdisæt: Valid dato</i>
Starttime	Klokkeslæt i hele timer for påbegyndelse af en ambulat kontakt <i>Værdisæt: 00-23</i>
Startminut	Klokkeslæt i minutter for påbegyndelse af en ambulat kontakt <i>Værdisæt: 00-59</i>

Kommunekode	Patientens bopælskommune ved kontaktstart <i>Værdisæt: 3-cifret kommunekode.</i> <i>Kan ses under www.sst.dk/patientregistrering</i>
Henvisningsdato	Dato for modtagelse af en henvisning på det afsnit, der skal være stamafsnit for patienten <i>Værdisæt: Valid dato</i>
Henvisningsmåde	Angivelse af hvilken instans patienten er henvist fra <i>Værdisæt:</i> <i>0 = ingen henvisning</i> <i>1 = alment praktiserende læge</i> <i>2 = praktiserende speciallæge</i> <i>A = andet</i> <i>E = udlandet (kun patienter, der direkte henvises fra udlandet)</i> <i>F = henvist fra sygehusafsnit</i> <i>G = henvist fra sygehusafsnit, venteforløb</i>
Henvist fra sygehusafsnit	Ved henvisningsmåde F og G angives, hvilket afsnit patienten er henvist fra <i>Værdisæt:</i> <i>7-cifret kode fra sygehus-afdelingsklassifikationen</i>
Besøgsdato	Dato for ambulant besøg eller dato for hjemmebesøg <i>Værdisæt: Valid dato</i>
Senest den 10. i hver måned indberettes de uafsluttede ambulante kontakter med diagnose- og procedureregistrering til LPR.	
Diagnoser	Der skal være mindst en aktionsdiagnose eller en midlertidig diagnose senest 1 måned efter første besøg. I de tilfælde, hvor det kan være vanskeligt at fastlægge en aktionsdiagnose, er det i somatikken tilladt at anvende og indberette en arbejdsdiagnose med diagnosearten 'M' (midlertidig diagnose), så længe kontakten er uafsluttet. Der kan desuden indberettes bidiagnoser og komplikationer.

Se beskrivelse i kap. 9 om diagnoseregistrering

Procedurer Det er obligatorisk at indberette alle operationer, radiologiske procedurer samt visse specifikke undersøgelser og behandlinger

Alle andre procedurer kan indberettes.

Specielle regler for ambulante psykiatriske patienter - se psykiatrikapitlet afs. 7.6

Vedr. obligatoriske procedurer – se afs. 10.

5.5 Afslutning af ambulant kontakt

Slutdato Dato for afslutning af ambulant kontakt
Værdisæt: Valid dato

Afslutningsmåde Angivelse af hvilken instans patienten afsluttes til
Værdisæt:

1 = alment praktiserende læge

2 = praktiserende speciallæge

7 = udeblevet

8 = død^a

A = andet

*E = udlandet (kun hvor sygehuset beslutter
behandling i udlandet)*

F = afsluttet til sygehusafsnit

G = afsluttet til sygehusafsnit, venteforløb

K = afsluttet til sygehusafsnit (hjemmet)

*L = afsluttet til sygehusafsnit, venteforløb
(hjemmet)*

^a) Afslutningsmåde (8) 'død' anvendes i alle tilfælde, hvor kontakten afsluttes pga. patientens død.

Kontakten afsluttes på dato for modtagelse af besked om patientens død

Afsluttet til sygehusafsnit

Ved afslutningsmåde **F, G, K og L** angives, hvilket sengeafsnit eller ambulatorium patienten afsluttes til. Afslutningsmåde F og G anvendes, hvis patienten overflyttes direkte til et andet sygehusafsnit. Afslutningsmåde K og L anvendes, hvis patienten **ikke** overflyttes direkte til et andet sygehusafsnit men tager hjem i en periode

Værdisæt:

7-cifret kode fra sygehus-afdelingsklassifikationen

6 Skadestuepatienter

- 6.1 Begreber og definitioner
- 6.2 Oplysninger om skadestuepatienter, der medtages ved indberetning til LPR

6.1 Begreber og definitioner

Begreb	Definition/beskrivelse
skadestuepatient	patienttype for patient, der er indskrevet på et skadestueafsnit
skadestuekontakt	kontakt med et skadestueafsnit som stamafsnit <i>Ved ankomst til skadestue registreres ankomstdato, samt ankomsttime- og -minut</i>
skadestue	afsnit, der modtager akutte patienter til undersøgelse og behandling

Dette kapitel beskriver oplysninger vedr. indberetning af både somatiske og psykiatriske skadestuepatienter. Den eneste forskel i registrering og indberetning af somatiske og psykiatriske skadestuekontakter er hvilke diagnoser, der kan indberettes.

Ethvert akut fremmøde eller besøg på en skadestue registreres som en selvstændig afsluttet kontakt. Kontakterne indberettes til LPR mindst en gang om måneden - senest den 10. i den efterfølgende måned.

Skaderegistrering for skadestuepatienter beskrives nærmere i kap. 8

6.2 Oplysninger om skadestuepatienter, der medtages ved indberetning til LPR

Sygehusnummer Nummeret for sygehuset, hvor patienten er under behandling
Værdisæt:
4-cifret kode fra sygehus-afdelingsklassifikationen

Afsnitsnummer Nummeret for det skadestueafsnit, der er patientens stamafsnit
Værdisæt:
7-cifret kode fra sygehus-afdelingsklassifikationen

Patienttype	Angivelse af en patients administrative relation til sygehuset <i>Værdisæt: 3 = skadestuepatient</i>
Personnummer	Personidentifikation. For patienter, der har fået tildelt et dansk CPR-nummer, anvendes dette som personnummer, uanset om patienten har fast bopæl i udlandet. Hvis det danske CPR-nummer ikke foreligger ved kontaktens start, benyttes et erstatningsnummer, som udskiftes med CPR-nummeret, når dette foreligger og senest inden indberetning til LPR <i>Værdisæt:</i> <i>Dansk CPR-nummer eller erstatnings CPR-nummer på 10 karakterer.</i> <i>Erstatningsnumre har følgende opbygning:</i> <i>Pos. 1-6 Valid dato: DDMMÅÅ</i> <i>Pos. 7 Århundredeskiller:</i> <i>0 = pt. født 1900-1999</i> <i>5 = pt. født før 1900</i> <i>6 = pt. født efter 1999</i> <i>Pos. 8-9 Valgfrie bogstaver: A-Z</i> <i>Pos. 10 Kønsangivelse</i> <i>Lige tal for kvinder</i> <i>Ulige tal for mænd</i>
Startdato	Dato for ankomst til skadestue <i>Værdisæt: Valid dato</i>
Time for ankomst til skadestue	Klokkeslæt i hele timer for ankomst til skadestue <i>Værdisæt: 00-23</i>
Minut for ankomst til skadestue	Klokkeslæt i minutter for ankomst til skadestue <i>Værdisæt: 00-59</i>
Kommunekode	Patientens bopælskommune ved kontaktstart <i>Værdisæt: 3-cifret kommunekode.</i> <i>Kan ses under www.sst.dk/patientregistrering</i>
Slutdato	Dato for afslutning af skadestuekontakt <i>Værdisæt: Valid dato</i>

Udskrivningstidspunkt	Klokkeslæt i hele timer for afslutning af skadestuekontakt <i>Værdisæt: 00-23</i> Fakultativ for somatiske skadestuepatienter
Afslutningsmåde	Angivelse af hvortil patienten er afsluttet <i>Værdisæt:</i> 1 = alment praktiserende læge 2 = praktiserende speciallæge 8 = død ^{a)} A = andet E = udlandet (kun hvor sygehuset beslutter behandling i udlandet) F = afsluttet til sygehusafsnit K = afsluttet til sygehusafsnit (hjemmet) ^{a)} Afslutningsmåde (8) 'død' anvendes i alle tilfælde, hvor patienten dør efter kontaktstart. <i>Indbragte døde indberettes ikke til LPR.</i>
Afsluttet til sygehusafsnit	Angivelse af hvilket afsnit patienten afsluttes til. Afslutningsmåde F anvendes, hvis patienten overflyttes direkte til et andet sygehusafsnit. Afslutningsmåde K anvendes, hvis patienten ikke overflyttes direkte til et andet sygehusafsnit men tager hjem i en periode <i>Værdisæt:</i> <i>7-cifret kode fra sygehus-afdelingsklassifikationen</i>
Kontaktårsag	Overordnet angivelse af baggrunden for patientens kontakt til sygehuset. Kontaktårsagskode skal altid registreres på en skadestuekontakt. <i>Se yderligere beskrivelse i kap. 8 Skaderegistrering</i> <i>Værdisæt:</i> 1 = sygdom og tilstand uden direkte sammenhæng med udefra påført læsion 2 = ulykke 3 = vold 4 = selvmordsforsøg 5 = senfølge 8 = andet 9 = ukendt/uoplyst

Diagnoser

For skadestuepatienter skal aktionsdiagnosen være på minimum 4 karakterer inkl. foranstillet 'D'. Kun ved forgiftninger skal aktionsdiagnosen være på det højeste detaljeringsniveau.

For **somatiske** skadestuepatienter skal der ved registrering af kontaktårsag 2 'Ulykke', 3 'Vold' og 4 'Selvmordsforsøg' være en aktionsdiagnose i intervallerne DR00-DR999, DS00-DT799 eller DZ00-DZ999.

For **psykiatriske** skadestuepatienter anvendes en aktionsdiagnose fra listen over vedtagne diagnoser for psykiatriske patienter (afs. 7.1).

Ved kontaktårsag 3 'Vold' skal der indberettes en aktionsdiagnose fra kodeintervallet DX85*-99* eller DY00*-09*.

Ved kontaktårsag 4 'Selvmordsforsøg' skal der indberettes en aktionsdiagnose fra kodeintervallet DX60*-DX84*

Procedurer

Det er obligatorisk at indberette alle radiologiske procedurer.

Indberetning af operationer og andre procedurer foretaget i skadestuen er frivillig.

6.2.1 Udlevering af medicin, receptfornyelse mm.

Ikke akutte opgaver som fx medicinudlevering, receptfornyelse og lignende skal **ikke** betragtes som skadestuebesøg, hvis patienten har en igangværende kontakt, men derimod som en **assistance** til det kliniske afsnit, hvortil patienten er knyttet.

Kun hvis patienten **ikke** har en igangværende kontakt på sygehuset, registreres et skadestuebesøg.

7 Psykiatri

- 7.1 Diagnoseregistrering
- 7.2 Elektroschockbehandling
- 7.3 Retslige forhold
- 7.4 Selvmord, selvmordsforsøg og voldshændelse under igangværende psykiatrisk kontakt
- 7.5 Indlagt psykiatrisk patient
- 7.6 Ambulant psykiatrisk patient
- 7.7 Ambulante psykiatriske ydelser
- 7.8 Psykiatrisk skadestuepatient

Registrering og indberetning af data for psykiatriske patienter er i vid udstrækning identisk med den registrering og indberetning, der foretages for somatiske patienter. **I dette kapitel beskrives kun de oplysninger, der afviger fra somatikken.** I kapitlerne om indlagte patienter (kap. 4), ambulante patienter (kap. 5) og skadestuepatienter (kap. 6) beskrives de generelle regler for indberetning.

Samtlige kontakter på psykiatriske afdelinger - inklusiv de uafsluttede - indberettes løbende eller mindst én gang om måneden – senest den 10. i den efterfølgende måned.

Se i øvrigt ”Psykiatrisk registreringsvejledning” (gældende version):
www.sst.dk/Patientregistrering

7.1 Diagnoseregistrering

Senest én måned efter indlæggelse eller senest en måned efter første ambulante besøg skal der registreres en aktionsdiagnose efter listen over tilladte psykiatriske aktionsdiagnoser (tabel 7.1).

DZ-diagnosekoderne anvendes generelt kun som aktionsdiagnose, hvor en DF-sygdomsdiagnose ikke er hovedfokus for den aktuelle kontakt.

Der kan desuden indberettes bidiagnoser og komplikationer til behandling. Se beskrivelse i kap. 9 om diagnoseregistrering.

Der henvises til bogen ”WHO ICD-10 Psykiske lidelser og adfærdsmæssige forstyrrelser” udgivet af Munksgaard. Bogen indeholder definitioner på de enkelte psykiatriske diagnoser.

Tabel 7.1 Tilladte aktionsdiagnoser for psykiatriske kontakter

SKS-kode	Psykiatriske aktionsdiagnoser
DF00* – DF99*	Psykiatriske diagnoser (kapitel V i ”Klassifikation af Sygdomme”)
DZ004	Psykiatrisk undersøgelse, ikke klassificeret andetsteds
DZ032	Obs. pga. mistanke om psykisk lidelse eller adfærdsmæssig forstyrrelse, ej befundet
DZ038	Obs på grund af mistanke om andre sygdomme eller tilstande
DZ039	Obs på grund af mistanke om ikke spec sygdom eller tilstand
DZ0460	Retspsykiatrisk undersøgelse
DZ0461	Dom til psykiatrisk behandling
DZ0462	Dom til psykiatrisk anbringelse
DZ0463	Civilretslig psykiatrisk undersøgelse
DZ0464	Socialretslig psykiatrisk undersøgelse
DZ0468	Anden retspsykiatrisk undersøgelse eller foranstaltning
DZ0469	Retspsykiatrisk undersøgelse eller foranstaltning uden specifikation
DZ70*	Rådgivning om seksuel holdning, adfærd eller orientering
DZ710	Person i konsultation på anden persons vegne
DZ711	Bekymring for sygdom hos rask person
DZ714	Behov for rådgivning og kontrol ved alkoholmisbrug
DZ715	Behov for rådgivning og kontrol ved medicinmisbrug
DZ716	Behov for rådgivning og kontrol ved tobaksmisbrug
DZ718	Behov for anden specificeret rådgivning
DZ719	Behov for rådgivning uden specifikation
DZ749	Problem i forbindelse med afhængighed af pleje uden spec.
DZ765	Simulant (bevidst simulant)
DZ81*	Familieanamnese med mental eller adfærdsmæssig sygdom
DZ843	Familieanamnese med indgifte
DZ864	Anamnese med misbrug af psykoaktive stoffer
DZ865	Anamnese med mentale adfærdsmæssige sygdomme
DZ914	Psykisk traume, ikke klassificeret andetsteds
DX60*-84*	Forsætlig selvbeskadigelse
DX85*-99* DY00*-09*	Vold, overgreb, mishandling og omsorgssvigt

DZ763 'Rask ledsager' og DZ763B 'Rask nyfødt' kan anvendes som aktionsdiagnose på lokale kontakter. Disse frasorteres ved indberetning.

7.2 Elektroschockbehandling

Det er obligatorisk at indberette elektroschockbehandling (ECT) for alle psykiatriske patienter, der får foretaget denne behandling. Der findes følgende SKS-koder for elektroschockbehandling:

SKS-kode	Kodetekst
BRXA1*	Behandling med elektroschock ECT
BRTB1*	Tvangsbehandling med elektrokonvulsiv terapi ECT

Det er obligatorisk at indberette ovenstående SKS-koder på mindst 5 karakterer

ECT registreres med 1 procedurekode for hver enkelt behandlingsseance. Den samlede behandling (behandlingsserie) vil vise sig som et antal registrerede procedurekoder - en for hver behandlingsdag.

Vedrørende de øvrige krav til ambulant procedureregistrering - se afs. 7.7

7.3 Retslige forhold

Ved retslige forhold, der **ikke** omhandler tvang, skal der registreres diagnose(r) tilhørende DZ046* som bidiagnose eller evt. som aktionsdiagnose. DZ046* registreres som aktionsdiagnose, hvis det retslige forhold er den eneste eller væsentligste grund til kontakten. I alle andre tilfælde skal det være bidiagnose. Koderne kan ses i tabellen over tilladte psykiatriske aktionsdiagnoser (tabel 7.1).

7.4 Selvmord, selvmordsforsøg og voldshændelse under igangværende psykiatrisk kontakt

Registrering af selvmord og selvmordsforsøg under igangværende psykiatrisk kontakt sker via diagnosekodningen.

- ved selvmord, selvmordsforsøg og anden selvtilføjet skade under igangværende kontakt registreres relevant kode fra DX60*-84* som **bidiagnose**
- ved voldshændelse med følger for patienten under igangværende kontakt registreres relevant kode fra DX85*-99* eller DY00*-09* som **bidiagnose**

Denne registrering gælder for alle kontakttyper.

7.5 Indlagt psykiatrisk patient

Der anvendes samme basisregistrering som for patienter på somatiske afdelinger. Indberetning af kontaktårsag for alle indlagte psykiatriske patienter er fakultativ fra 1. juli 2009. Følgende oplysninger er specielt for indlagte psykiatriske patienter:

Startvilkår	Angivelse af de juridisk-administrative forhold ved start af en psykiatrisk kontakt <i>Værdisæt:</i> <i>1 = almindelig frivillig indlagt</i> <i>2 = tvang (rød blanket)</i> <i>3 = tvang (gul blanket)</i> <i>6 = barn indlagt i henhold til Lov om Social Service</i> <i>7 = indlagt i henhold til dom</i> <i>8 = indlagt i henhold til dom til anbringelse</i> <i>9 = indlagt som mental observand</i> <i>B = indlagt som varetægtsarrestant</i> <i>C = overført varetægtsarrestant</i> <i>D = indlagt i henhold til farlighedsdekret</i> <i>E = indlagt i henhold til andet retsligt forhold*</i> <i>G = retslig patient indlagt frivilligt</i> *) Fx udvist patient, hvor foranstaltningen er ophævet jf. Udlændingelovens §71. æ) Fx patient med dom til behandling, som er mødt op i skadestuen og ønsker at blive indlagt frivilligt.
--------------------	---

Afslutningsmåde	Udover de generelle afslutningsmåder kan følgende afslutningsmåde anvendes <i>4 = ingen lægelig opfølgning</i> Anvendes fx når der ikke er behov for yderligere psykiatrisk behandling eller opfølgning, hvis patienten ikke har givet samtykke til videregivelse af oplysninger til egen læge, når en patient forlanger sig udskrevet mod givet råd og ikke ønsker yderligere behandling, eller når et barn viderehenvises til psykologisk-pædagogisk rådgivning, socialforvaltning eller talepædagog
------------------------	--

Hvis en tvangstilbageholdt patient skal indlægges og behandles på et somatisk afsnit, kan patienten have to samtidige indlæggelser, enten på samme

sygehus eller på to forskellige sygehuse, dvs. en indlæggelse på psykiatrisk afsnit og en indlæggelse på somatisk afsnit.

Vedr. selvmord, selvmordsforsøg og voldshændelse under igangværende kontakt – se afs. 7.4

7.5.1 Fravær

Der findes følgende definitioner for fravær, der anvendes i psykiatrien:

Begreb	Definition/beskrivelse
længerevarende patientfravær	periode i en indlæggelseskontakt, hvor en patient har tilladelse til at forlade sygehuset op til 30 døgn
fravær uden aftale	periode i en indlæggelseskontakt, hvor en retspsykiatrisk patient forlader sygehuset uden, at der foreligger en aftale

Længerevarende patientfravær anvendes fx, hvis et botilbud skal afprøves, eller hvis et barn er på prøveophold i hjemmet. Patienten disponerer fortsat over sin sengeplads.

Patientfravær uden aftale omfatter kun retspsykiatriske patienter, hvor der af juridisk-administrative grunde ikke kan ske en udskrivning eller, hvis der er tale om tvangstilbageholdte patienter, der efterlyses på behandlingskriterium.

Længerevarende patientfravær og patientfravær uden aftale medfører ikke udskrivning og indberettes ikke til LPR.

7.5.2 Fysio- og ergoterapeutiske ydelser

For indlagte psykiatriske patienter er det ikke obligatorisk at indberette fysio- og ergoterapeutiske ydelser.

7.6 Ambulant psykiatrisk patient

Der anvendes samme basisregistrering som for ambulante patienter på somatiske afdelinger. Følgende oplysninger er specielle for ambulante psykiatriske patienter.

Startvilkår

Angivelse af de juridisk-administrative forhold ved start af en psykiatrisk kontakt

Værdisæt:

K = almindelig frivillig ambulant

L = ambulant behandling i henhold til vilkår

M = ambulant behandling i henhold til dom

N = ambulant mentalundersøgelse

P = barn til ambulante undersøgelse i henhold til Lov om Social Service

*R = andet ambulante retsligt forhold**

* Det kan fx være en social- eller civilretslig undersøgelse der foregår ambulante.

Afslutningsmåde

Udover de generelle afslutningsmåder kan følgende afslutningsmåde anvendes

4 = ingen lægelig opfølgning

Anvendes fx når der ikke er behov for yderligere psykiatrisk behandling eller opfølgning, hvis patienten ikke har givet samtykke til videregivelse af oplysninger til egen læge, når en patient forlanger sig udskrevet mod givet råd og ikke ønsker yderligere behandling, eller når et barn viderehenvises til psykologisk-pædagogisk rådgivning, socialforvaltning eller talepædagog

Vedr. selvmord, selvmordsforsøg og voldshændelse under igangværende kontakt – se afs. 7.4

7.7 Ambulante psykiatriske ydelser

Ambulante ydelser i psykiatrien indgår i kategorierne:

- ambulante besøg (med eller uden yderligere registrerede ydelser)
- hjemmebesøg og udebesøg (med eller uden yderligere registrerede ydelser)
- ydelse uden besøg
”Ydelser uden besøg” er ydelser på sygehuset, samt ydelser udenfor sygehuset hvor patienten ikke er til stede, - se afs. 7.7.4

7.7.1 Tidsforbrug

Alle tre kategorier af ambulante ydelser **skal** have tidsforbrug tilknyttet. Tidsforbruget angives som det samlede personales timeforbrug inkl. evt. transport samt forberedelse og opfølgning mht. journaldiktering og lign.

Timeforbruget registreres som tillægskode til ydelseskoden efter følgende klassifikation:

SKS-kode	Timeforbrug
ZPVA1B	0-1 time
ZPVA2C	1-2 timer
ZPVA4A	2-4 timer

SKS-kode	Timeforbrug
ZPVA6A	4-6 timer
ZPVA8A	6-8 timer
ZPVA9A	8-10 timer
ZPVA9B	10-12 timer
ZPVA9C	12-14 timer
ZPVA9D	> 14 timer

For ambulante besøg, hjemmebesøg og udebesøg indberettes timeforbruget for den samlede ydelse inkl. tid til for- og efterarbejde.

Tillægskode for timeforbrug knyttes til den overordnede (administrative) kode for ambulante besøg AAF22, hjemmebesøg AAF6 hhv. udebesøg AAF7. For hjemmebesøg og udebesøg skal transporttiden indregnes i det samlede tidsforbrug.

Eksempel

Hjemmebesøg med varighed af 4 timer inkl. transport

AAF6	Hjemmebesøg
(+)ZPVA4A	2-4 timer

For ydelser uden besøg indberettes timeforbruget for den enkelte ydelse.

7.7.2 Ambulante besøg

Vedr. registrering af tidsforbrug – se afs. 7.7.1

Det er vigtigt at være opmærksom på kravet om **patientens tilstedeværelse** for, at der er tale om et ambulante besøg. Dette gælder uanset patientens alder og grad af deltagelse.

Ambulante besøg indberettes som besøgsdato samt ved registrering af den overordnede (administrative) procedurekode AAF22.

SKS-kode	Overordnet procedurekode for ambulante besøg
AAF22	Ambulante besøg

Hvis der i forbindelse med det ambulante besøg udføres en eller flere af følgende ydelser, skal disse også registreres og indberettes:

SKS-kode	Procedurer, der obligatorisk skal registreres, når de indgår i ambulant besøg
BRSP1	Individuel psykoterapi
BRSP2	Parterapi
BRSP3	Familieterapi
BRSP4	Flerfamilieterapi
BRSP5	Psykoterapi i gruppe
BRXA9A	Psykiatrisk dagbehandling
ZZ4991	Psykologisk undersøgelse
ZZ4992	Semistruktureret diagnostisk interview
AAF21	Førstegangsbesøg
BVAA34A	Samtale med behandlingssigte
ZZ0149AX	Somatisk udredning
BRKP8	Psykoedukation i gruppe
BRBP	Træning af kombinerede psykosociale færdigheder

Definitioner/beskrivelser af ydelserne kan ses i ”Psykiatrisk registreringsvejledning”
 Se http://www.sst.dk/patientreg_psykiatri

Tidsforbruget for de enkelte ydelser skal indgå i det samlede tidsforbrug, der angives i forhold til det ambulante besøg (som tillægskode til AAF22). Der skal derfor ikke registreres særskilt tidsforbrug for de enkelte ydelser.

Det er frivilligt at indberette andre udførte procedurer.

Eksempel

3½ times familieterapi som led i ambulant behandling

AAF22	Ambulant besøg
(+)ZPVA4A	2-4 timer
BRSP3	Familieterapi

Eksempel

Kontakt med anden myndighed samt efterfølgende udfærdigelse af erklæring som led i ambulant behandling (patienten har været til stede)

AAF22	Ambulant besøg
(+)ZPVA6A	4-6 timer
BVAW1	Kontakt med anden myndighed
ZZ0182	Udfærdigelse af erklæring

7.7.2.1 Dagbehandling

”Dagbehandling” er definitions­mæssigt et ambulante besøg, idet patienten er til stede, men **ikke** disponerer over en normeret seng.

Dagbehandling registreres som ambulante besøg med procedurekoden AAF22 med tilhørende tillægskode for varighed samt procedurekoden BRXA9A ’Psykiatrisk dagbehandling’. Koden for dagbehandling anvendes, selvom behandlingen ikke varer en hel dag.

Eksempel

8 timers dagbehandling

AAF22	Ambulant besøg
(+)ZPVA8A	6-8 timer
BRXA9A	Psykiatrisk dagbehandling

Ved dagbehandling registreres tidsforbrug som varigheden af selve dagbe­handlingen tillagt samlet tidsforbrug for registrerede ydelser ud over dagbe­handlingen, hvor der har deltaget personale, der ikke er tilknyttet dagafsnit­tet.

Eksempel

6 timers dagbehandling og 2 timers psykologisk undersøgelse med samtidig deltagelse af 2 behandlere (dvs. 4 timer), der ikke er tilknyttet dagafsnittet – i alt 10 timer

AAF22	Ambulant besøg
(+)ZPVA9A	8-10 timer
BRXA9A	Psykiatrisk dagbehandling
ZZ4991	Psykologisk undersøgelse

7.7.3 Hjemmebesøg og udebesøg

Vedr. registrering af tidsforbrug – se afs. 7.7.1

Hjemmebesøg foregår i patientens hjem eller på sted, der fremtidigt skal væ­re patientens hjem. Hjemmebesøg kræver tilstedeværelse af klinisk personale men forudsætter ikke patientens tilstedeværelse.

Hjemmebesøg indberettes som besøgsdato samt ved registrering af den overordnede (administrative) procedurekode AAF6.

Udebesøg er et møde mellem en patient og sundhedsfagligt uddannet perso­nale på fx dagcentre, væresteder, kriminalforsorgen, rådgivningscentre m.m.

Udebesøget indberettes som besøgsdato samt ved registrering af den overordnede (administrative) procedurekode AAF7.

SKS-kode	Overordnet kode for hjemmebesøg og udebesøg
AAF6	Hjemmebesøg
AAF7	Udebesøg

Hvis der i forbindelse med hjemmebesøget eller udebesøget udføres en eller flere af følgende ydelser skal disse også registreres og indberettes:

SKS-kode	Procedurer, der obligatorisk skal registreres, når de indgår i hjemmebesøg eller udebesøg
ZZ4991	Psykologisk undersøgelse
ZZ4992	Semistruktureret diagnostisk interview
BVAA34A	Samtale med behandlingssigte
BRBP	Træning af kombinerede psykosociale færdigheder

Tidsforbruget for de enkelte ydelser skal indgå i det samlede tidsforbrug, der angives i forhold til hjemmebesøget/udebesøget (som tillægskode til AAF6/AAF7). Der skal derfor ikke registreres særskilt tidsforbrug for de enkelte ydelser.

Det er frivilligt at indberette andre udførte procedurer.

Hjemmebesøg kan også foretages under en stationær kontakt. Dette dokumenteres også med koden AAF6. Der er her ikke krav om registrering af tidsforbrug.

7.7.4 Ambulante ydelser uden besøg

”Ydelse uden besøg” er en, eller flere, ambulante ydelser, der normalt finder sted uden for ambulant besøg, hjemmebesøg eller udebesøg, dvs. situationer, hvor patienten ikke er til stede på psykiatrisk afsnit, og hvor personalet ikke er i patientens hjem.

”Ydelse uden besøg” omfatter administrative og kliniske procedurer, hvor patienten ikke er personligt til stede. **Ergo- og fysioterapeutiske procedurer** medregnes hertil, idet der i forbindelse med disse ikke må registreres ambulant besøg, når disse faggrupper er de eneste behandlere – se afs. 10.5.

For ambulante ydelser **uden besøg** skal timeforbruget inkl. tid til for- og efterarbejde indberettes på hver udført procedure - se afs. 7.7.1.

Følgende procedurer skal obligatorisk indberettes:

SKS-kode	”Ydelser uden besøg”
BVAW2	Netværksmøde
ZZ0231A	Supervision til institution
BVAA33A	Telefonkonsultation
ZZ0182	Udfærdigelse af erklæring
BVAW1	Kontakt med anden myndighed
AAF83	Institutionsbesøg
BVAA97	Samtale med forældre
BVAA99	Samtale med værge
BVAA5	Samtale med pårørende

Hvis en procedure fra listen over ”Ydelser uden besøg” indgår i forbindelse med et ambulante besøg, hjemmebesøg eller et udebesøg skal disse **ikke** tidsregistreres selvstændigt. Tidsforbruget indregnes i det samlede tidsforbrug ved det ambulante besøg/hjemmebesøget/udebesøget.

Eksempler

Uden besøg: 2 timers samtale med forældre og 30 minutters udfærdigelse af erklæring – patienten ikke til stede

BVAA97	Samtale med forældre
(+)ZPVA2C	1-2 timer
ZZ0182	Udfærdigelse af erklæring
(+)ZPVA1B	0-1 time

Med besøg: 2 timers samtale med forældre og 30 minutters udfærdigelse af erklæring – patienten til stede

AAF22	Ambulant besøg
(+)ZPVA4A	2-4 timer
BVAA97	Samtale med forældre
ZZ0182	Udfærdigelse af erklæring

7.7.5 Aflyste besøg

Aflyste ambulante besøg, hjemmebesøg eller udebesøg må ikke registreres som besøg, uanset at personalet evt. har været forberedt, klar og til stede.

Aflyste besøg kan registreres efter følgende eksemplificerede princip:

Eksempel

Aflyst hjemmebesøg begrundet i patientens fravær

ZPP30	Procedure aflyst pga. patientens udeblivelse
(+)AAF6	hjemmebesøg

7.7.6 Børne- og ungdomspsykiatriske ydelser

Hvis ydelsen er udført under børne- og ungdomspsykiatrien, skal det angives, hvor mange behandlere, der **samtidig** har deltaget i udførelsen af ydelsen. Ved ambulante besøg, hjemmebesøg eller udebesøg registreres antal behandlere som tillægskode til de overordnede procedurekoder.

Ved ydelser uden besøg registreres antal behandlere på hver procedurekode.

SKS-kode	"antal behandlere"
BZFD7	En behandler
BZFD8	Flere behandlere

Denne registrering er frivillig for resten af psykiatrien, men kan være illustrativ, hvor der er tale om et meget stort timeforbrug på samme dag.

Eksempel

Psykologisk undersøgelse af barn

AAF22	Ambulant besøg
(+)ZPVA9C	12-14 timer
(+)BZFD8	flere behandlere
ZZ4991	Psykologisk undersøgelse

7.8 Psykiatrisk skadestuepatient

Der anvendes samme basisregistrering for psykiatriske skadestuepatienter som for somatiske skadestuepatienter.

Som aktionsdiagnose anvendes kode fra listen over tilladte psykiatriske aktionsdiagnoser (afs. 7.1).

I de tilfælde, hvor patienter kommer på skadestuen under kontaktårsagerne 3 'vold' og 4 'selvmordsforsøg', er der særlige krav til diagnoseregistreringen:

- ved kontaktårsag 3 'Vold' skal aktionsdiagnosen være DX85*-99* eller DY00*-09*
- ved kontaktårsag 4 'Selvmordsforsøg' skal aktionsdiagnosen være DX60*-84*

De omtalte kontaktårsager anvendes kun i de tilfælde, hvor psykiatrisk afsnit er den **første kontakt** efter voldshændelse eller selvtilføjet skade.

Som bidiagnose(r) tilføjes patientens psykiatriske diagnose(r) og eventuelle somatiske skader.

Definitioner på selvmordsforsøg mv. er beskrevet i det generelle kap. om skaderegistrering og registrering af ydre årsager til skade – se kap. 8.

Det er obligatorisk for psykiatriske skadestuepatienter at indberette slutdato og udskrivningstime.

Slutdato	Dato for afslutning af skadestuekontakt <i>Værdisæt: Valid dato</i>
Udskrivningstime	Klokkeslæt i hele timer for afslutning af skadestuekontakt <i>Værdisæt: 00-23</i>
Ydelser	Der er ud over radiologiske procedurer ingen obligatoriske krav til ydelsesregistrering ved skadestuebesøg. Ydelser givet ved skadestuebesøg kan registreres som selvstændige ydelser uden tidsforbrug, inkl. assistancer.

7.8.1 Udlevering af medicin, receptfornyelse m.m.

Ikke akutte opgaver som fx medicinudlevering, receptfornyelse og lignende skal **ikke** betragtes som skadestuebesøg, hvis patienten har en igangværende kontakt men derimod som en **assistance** til det kliniske afsnit, hvortil patienten er knyttet.

Kun hvis patienten **ikke** har en igangværende kontakt på sygehuset, registreres et skadestuebesøg.

8 Skaderegistrering

- 8.1 Kontaktårsag og skadeindberetning
- 8.2 Registrering af ydre årsager til skade
- 8.3 Indberetning af selvmordsforsøg
- 8.4 Registreringsvejledning og eksempelsamling
- 8.5 Forgiftninger

Alle tilfælde af tilskadekomst som baggrund for patientkontakt indebærer registrering af kontaktårsag. Kontaktårsag er ”trigger” for de yderligere krav til specificering af de ydre årsager til skade.

8.1 Kontaktårsag og skadeindberetning

Det er obligatorisk at registrere kontaktårsag for

- alle skadestuekontakter (somatiske og psykiatriske)
- somatiske indlæggelser med aktionsdiagnose DS000-DT799 (skader inkl. forgiftninger)

Kontaktårsagen angiver grunden til den aktuelle kontaktstart. Kontaktårsagerne er vist i følgende tabel:

Værdi	Kontaktårsag	Beskrivelse
1	Sygdom	Tilstand herunder sygdom eller mistanke om dette uden direkte sammenhæng med udefra påført læsion Eks. - indlæggelser begrundet i sygdom - indlæggelser begrundet i retsligt forhold - tvangsindlæggelser (rød og gul) - tvangstilbageholdelse - langvarig legemsbeskadigelse, hvor der ikke er tale om egentlig ulykke – fx nedslidning; inkl. arbejdsbetingede sygdomme, der ikke er arbejdsulykker - forgiftning som følge af længerevarende påvirkning (48 timer eller derover), eller hvor påvirkningen ikke er betinget af ulykkesomstændigheder - selvmutilation dvs. <i>selvtilføjet skade</i> ,

Værdi	Kontaktårsag	Beskrivelse
		<p><i>der ikke er selvmordsforsøg</i></p> <ul style="list-style-type: none"> - bivirkninger og andre komplikationer til medicinsk og kirurgisk behandling <i>ved normal terapeutisk dosering hhv. ved normalt tilstøt og hensigtsmæssigt udførte procedurer og handlinger</i> - medicinske, kirurgiske, psykiatriske og andre lignende tilstande uden udefra påført læsion - eller hvor påførte læsioner er sekundære i forhold til den tilstand, der ledte til kontakt med sundhedsvæsenet - følger efter tidligere behandling for sygdom <p>Ekskl.</p> <ul style="list-style-type: none"> - indlæggelser til mentalundersøgelse uden kendt sygdom – se (8) andet
2	Ulykke	<p>Tilstand herunder sygdom eller mistanke om dette som følge af ulykke.</p> <p>En ulykke er en ufrivillig hændelse karakteriseret ved en hurtigtvirkende kraft eller påvirkning, som kan ytre sig i form af skade på kroppen.</p> <p>Eks.</p> <ul style="list-style-type: none"> - akut legemlig overbelastning fx forløftning, forvridding, træde galt... - forgiftning som følge af kortvarig påvirkning (mindre end 48 timer) betinget af ulykkesomstændigheder - angreb af dyr og insekter - overeksponering af naturlig varme, kulde, lys og stråling fx solskoldning, hedeslag og forfrysning - ulykker ved medicinsk/kirurgisk behandling - komplikationer til undersøgelse og behandling, der er opstået som følge af utilsigtet og uhensigtsmæssigt udført procedure eller handling, <i>herunder ved fejldosering af lægemidler</i>

Værdi	Kontaktårsag	Beskrivelse
3	Vold	Tilstand herunder sygdom eller mistanke om dette som følge af intenderet vold. Eks. - slagsmål, håndgemæng og mishandling - seksuelle overgreb
4	Selvmondsforsøg	Tilstand herunder sygdom eller mistanke om dette som følge af selvmordsforsøg. Et selvmordsforsøg er en bevidst selvtilføjet skade, der falder ind under definitionen for selvmordsforsøg. <i>Definition og beskrivelse - se afs. 8.3</i> Ekskl. - selvmutilation - se (1) sygdom
5	Senfølge	Følge af tidligere behandlet skade som følge af ulykke, vold eller selvmordsforsøg Ekskl. - følge af tidligere behandlet sygdom se (1) sygdom
8	Andet	<i>Anvendes kun undtagelsesvis, når en af ovenstående kontaktårsag ikke kan angives.</i> Eks. - indlæggelse til mentalundersøgelse uden kendt sygdom - barn indlagt i henhold til Lov om Social Service
9	Ukendt/uoplyst	<i>Anvendes kun når kontaktårsagen ikke kan tilvejebringes</i>

Det anbefales, at kontaktårsagsregistreringen ved indhentning af relevant information **gøres så korrekt som muligt**. Kontaktårsagen fastlægges ud fra Figur 8.1. Først evalueres det, om der er tale om 'Ulykke', 'Vold' eller 'Selvmordsforsøg'. Hvis ingen af disse kontaktårsager er dækkende, skal det vurderes, hvorvidt der er tale om 'senfølge' til ulykke, vold eller selvmordsforsøg. Hvis kontaktårsagen stadig ikke er fundet, skal det herefter vurderes, om der er tale om 'Sygdom'. 'Sygdom' er således, på trods af at det selvfølgelig er det hyppigste, en udelukkelses-kontaktårsag – baseret på viden om, at der ikke er tale om en af de andre kontaktårsager.

Det er vigtigt at være opmærksom på, at selv om meget eventuelt kan tilbageføres til patientens grundsygdom og den dertil hørende adfærd, så er det den **umiddelbare baggrund for den aktuelle patientkontakt**, som kontaktårsagen beskriver.

Hvis ikke der er tale om en af de ovennævnte kategorier, anføres 'Andet' som kontaktårsag. Det kan i enkelte tilfælde være nødvendigt at anvende "Ukendt/uoplyst" som kontaktårsag, hvis kontaktårsagen ikke kan identificeres.

Fremkommer der i løbet af kontakten oplysninger af relevans for ændring af kontaktårsagen, skal denne rettes.

Fig. 8.1 Fastlæggelse af kontaktårsag

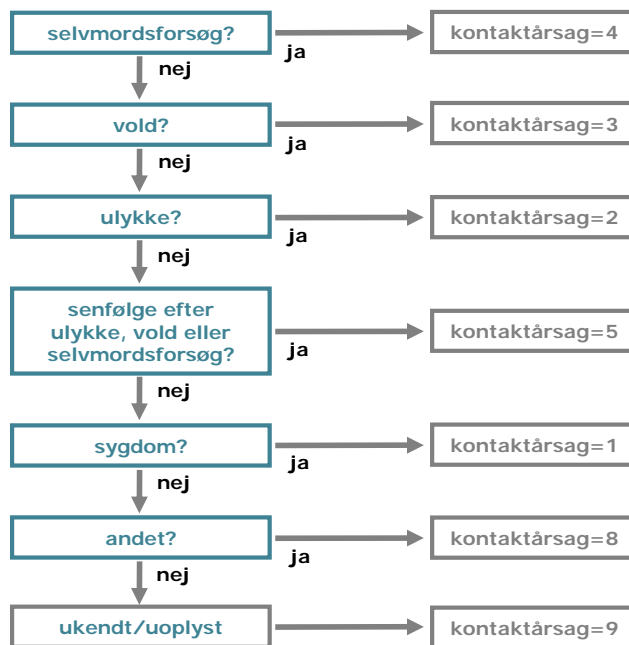

Afhængig af kontaktårsagen er der forskellige krav til den videre registrering og indberetning. Ved kontaktårsag 2 'Ulykke', 3 'Vold' og 4 'Selvmordsforsøg' skal der obligatorisk registreres koder efter gældende "Klassifikation af ydre årsager til skade". Registreringen er grafisk illustreret i fig. 8.2.

8.1.1 Skadeindberetning for indlagte patienter

For indlagte **somatiske** patienter, hvor aktionsdiagnosen registreres som læsion, forgiftning eller andre følger af ydre påvirkning (DS00-DT799), indberettes kontaktårsag og koder for ydre årsager til skade ved kontaktårsagerne 2, 3 og 4.

Denne registrering gælder ikke for komplikationer til behandling (DT80-98) – se kap. 11 – lægemiddelbivirkninger dog afs. 9.6.5.

Fig. 8.2 Skaderegistreringens overordnede opbygning

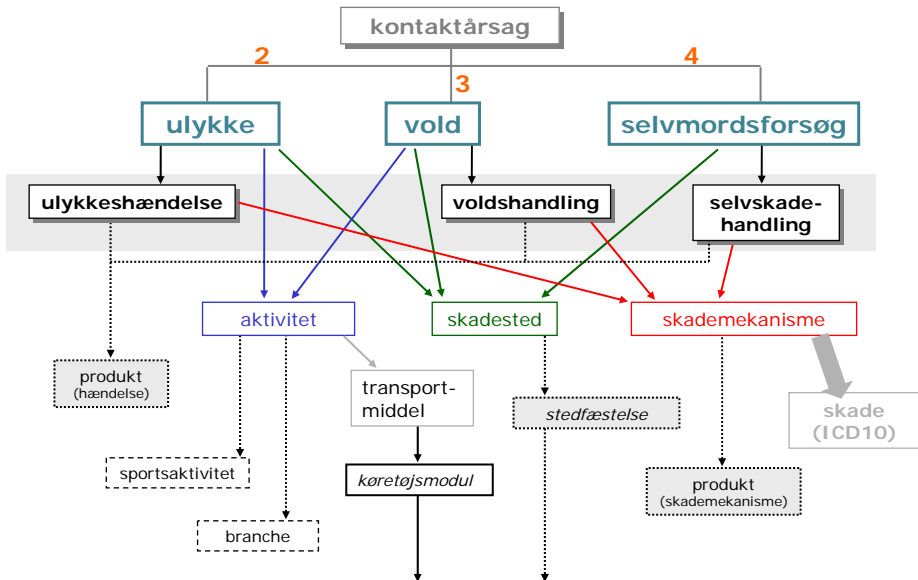

Stiplede streger og kasser angiver frivillig registrering

For indlagte **psykiatriske** patienter er registrering af kontaktårsag frivillig.

8.1.2 Skadesindberetning for skadestuepatienter

For skadestuepatienter skal der altid registreres kontaktårsag og ved kontaktårsagerne 2, 3 og 4 desuden koder for ydre årsager til skade.

Ved kontaktårsag 2 'Ulykke', 3 'Vold' og 4 'Selvmordsforsøg', skal der for **somatiske** skadestuepatienter være en aktionsdiagnose i intervallerne DR00-DR999, DS00-DT799 eller DZ00-DZ999.

For **psykiatriske** skadestuepatienter er der særlige krav til aktionsdiagnosen ved kontaktårsagerne 3 og 4 – se afs. 7.9. Ved de øvrige kontaktårsager skal aktionsdiagnosen følge de generelle krav til psykiatriske aktionsdiagnoser – se afs. 7.1.

8.2 Registrering af ydre årsager til skade

Skaderegistreringen består af kontaktårsag, diagnose(r) og koder for ydre årsager til skade. Registreringens principper er overordnet vist i fig. 8.2.

Vedr. kontaktårsag og diagnoseregistreringen – se ovenfor.

Til kontaktårsag 2 'Ulykke', 3 'Vold' og 4 'Selvmordsforsøg' knytter sig et værdisæt efter gældende "Klassifikation af ydre årsager til skade" (EU-koder).

8.2.1 Definitioner

Begreb	Definition/beskrivelse
ulykke	en ufrivillig hændelse karakteriseret ved en hurtigt-virkende kraft eller påvirkning, som kan ytre sig i form af skade på kroppen
arbejdsulykke	ulykke, der indtræffer i arbejdstiden i forbindelse med lønnet arbejde eller arbejde som selvstændig <i>Inkl. lønnet arbejde (aktivitet=EUA1) og lønnet transportarbejde (EUA0)</i>
transportulykke	ulykke, der involverer et transportmiddel eller et dyr, som anvendes til at bringe personer eller gods fra et sted til et andet <i>Inkl. transport (ikke lønnet) (aktivitet=EUA2) og lønnet transportarbejde (EUA0)</i>
hændelse (skadehændelse)	begivenhed, der forudgår skademekanismen og er en forudsætning for opståen af skade <i>omfatter registreringsmæssigt ulykkeshændelse, voldshandling samt selvskadehandling</i>
ulykkeshændelse	hændelse, der utilsigtet fører til skade
voldshandling	hændelse i form af tilsigtet handling, der med forsæt fører til skade på anden person
selvskadehandling	hændelse i form af tilsigtet handling, der med forsæt fører til skade på egen person
[selvmordshandling]	[se vedr. afgrænsning af selvmordsforsøg i afs. 8.3]

Begreb	Definition/beskrivelse
skademekanisme	direkte skadevoldende effekt på den skaderamte
skadested	sted, hvor skaderamte befandt sig på tidspunktet for skadens opståen
aktivitet	aktivitet, som den skaderamte var i gang med på hændelsestidspunktet
transportmiddel	transportmiddel involveret i ulykkeshændelse <i>Obligatorisk ved transportulykke</i>
transportform for tilskadekomne	skaderamtes transportform på ulykkestidspunktet <i>Obligatorisk ved køretøjsulykke</i>
transportform for modpart	modpartens transportform på ulykkestidspunktet <i>Obligatorisk ved køretøjsulykke</i>
uheldssituation	<i>specificerer omstændighederne ved en køretøjsulykke eks. eneuheld, modpart i modsat færdselsretning Kan anvendes ved køretøjsulykke</i>
trafikanrolle for tilskadekomne	skaderamtes trafikanrolle på ulykkestidspunktet <i>eks. fodgænger, buspassager Kan anvendes ved køretøjsulykke</i>
sportsaktivitet	<i>kan anvendes til yderligere specificering af skaderamtes sportsaktivitet på ulykkestidspunktet eller tidspunktet for voldshandling</i>
branche	skaderamtes arbejdsgivers brancheområde <i>Kan anvendes ved arbejdsulykker</i>
produkt ved hændelse	involveret produkt i hændelse
produkt ved skademekanisme	involveret produkt i skademekanisme

Fig. 8.3 Skaderegistreringens overordnede opbygning og regler

Kontaktårsag	2: Ulykke	3: Vold	4: Selvmordsforsøg
Aktionsdiagnose	Somatik: DR00-DR999, DS00-DT799 eller DZ00-DZ000 Psykiatri: tilladte psykiatriske diagnoser, se liste afs. 7.1; vold: DX85*-99* el. DY00*-09*; selvmordsforsøg: DX60*-84*		
Hændelse/handling EUH/V/W??	X	X	X
- produkt EUX???	x	x	x
Skademekanisme EUS??	X	X	X
- produkt EUY???	x	x	x
Skadested EUG?	X	X	X
- X-koordinat (tal)	x	x	x
- Y-koordinat (tal)	x	x	x
- X,Y-præcision EUZ?	x	x	x
- UTM-zone (32/33)	x	x	x
Aktivitet EUA?	X	X	x
- sportsaktivitet EUC??	x	x	x
- branche EUE?	x	x	x
Transportmiddel EUK?	X ved EUA0/2 = transportulykke	x	x
- transportform tilskadekomne EUP?	X ved EUK0 = køretøjsulykke	x	x
- transportform modpart EUM?	X ved EUK0 = køretøjsulykke	x	x
- trafikontrolle EUT?	x	x	x
- uheldssituation EUU?	x	x	x

EUK0 definerer køretøjsulykke

X – obligatorisk registrering

x – frivillig registrering

grå markering: ikke medtaget i LPR-registreringen

8.2.2 Sammenhængen mellem skadehændelsen, skademekanismen og skaden

Skadehændelsen beskriver, hvad der gik galt. Hændelsen går forud for den direkte skadevoldende mekanisme, der igen medfører skaden.

Fx en mand falder fra et stillads (skadehændelsen – hvorfor skete skaden, hvad gik galt), rammer et betongulv (skademekanismen – hvordan opstod selve skaden) og brækker benet (skaden – registreres som diagnose).

Eksempler

skadehændelse	→	skademekanisme	→	skade(r)
fald fra stillads		slag mod betongulv		brækket ben
fald på glat gulv		slået hovedet mod radiator		flækket øjenbryn
fald på cykel		ramt mod stander til vejskilt		brækket underarm
fejlbetjening af kædesav		savning i underben		dybt forurennet sår i underben
vrikket om		forvredet ankel		distorsion af ankel
barn faldet af gynges		slået hoved i jorden		hjernerystelse
metalfragment frigjort ved fræsning		gennemboring af hornhinde		penetrerende læsion i øje
barn slugt knapbatteri		blokering af luftveje		fremmedlegeme i strube
badmintonspil...		fået bold i øjet		blødning i øjet
brand...		inhalation af røg		røgforgiftning

8.2.3 Skadehændelse

Skadehændelsen er den begivenhed, der forudgår selve skademekanismen. Hændelsen er den nødvendige forudsætning for det videre forløb, der fører til skade. Hændelsen er det primære forebyggelige element i skadeforløbet.

Hændelse og skademekanisme kan være samtidige eller adskilt i tid.

Hændelsen svarende til kontaktårsagen skal obligatorisk registreres ved kontaktårsag 2-4. Hændelserne ”Ulykkeshændelse”, ”Voldshandling” og ”Selvskadehandling” registreres obligatorisk ved hjælp af nedenstående klassifikationer. Kodet niveauet i de følgende tabeller angiver minimum specificeringsniveauet.

Skaderegistrering

I forbindelse med hændelsen er der mulighed for at specificere involveret produkt, dvs. det produkt eller de produkter, der indgår i den klassificerede hændelse, som baggrund for den efterfølgende skademekanisme.

Produktklassifikationen (EUX 6 karakter niveau) kan ses på www.sst.dk/patientregistrering under "Skaderegistrering"

	Ulykkeshændelser
EUHA0	Udløsning af energi ved eksplosion, lufttryk, ild og flammer (brand)
EUHA1	Udløsning af anden energiform <i>Inkl.: Elektricitet, varme, kulde, stråling, lyd</i>
EUHA2	Udløsning af kemisk substans <i>Inkl.: Faste, flydende og gasformige kemikalier</i> <i>Ekskl.: Lægemidler og andre biologiske midler – se EUHJ0</i>
EUHB0	Kollaps, brud og deformation af materiale
EUHC9	Fejlfunktion og mistet kontrol over udstyr, materialer og andre objekter <i>Inkl.: Våben</i>
EUHD0	Fejlfunktion og mistet kontrol over transportmiddel
EUHD1	Fejlfunktion og mistet kontrol over transportsystem <i>Inkl.: Løfte- og hejsesystemer, transportører og systemer til gods- og persontransport</i> <i>Bem.: fx skilift, rulletrappe, rullende fortov</i>
EUHE0	Fald
EUHF0	Uhensigtsmæssig bevægelse
EUHG0	Handling med kontakt med levende væsen eller genstand med utilsigtet konsekvens (ikke klassificeret andetsteds)
EUHH0	Anden ulykkeshændelse udløst af skaderamte selv
EUHJ0	Utilsigtet fejlbrug af biologisk substans <i>Inkl.: Fejlagtigt indtaget stof, stof fejlagtigt indtaget i forkert dosis (fejldosering)</i> <i>Inkl.: Lægemidler og psykostimulerende stoffer</i>
EUHZ9	Anden og ikke specificeret ulykkeshændelse

mere specificerede kodemuligheder:

www.sst.dk/patientregistrering under "Skaderegistrering"

	Voldshandlinger
EUVA0	Voldshandling ved eksplosion, lufttryk og ild, flammer (brand)
EUVA1	Voldshandling med anden energiform
EUVA2	Voldshandling med kemisk substans <i>Inkl.: Faste, flydende og gasformige kemikalier</i> <i>Ekstkl.: Lægemidler og andre biologiske midler – se EUVJ0</i>
EUVB0	Voldshandling ved kollaps af materiale
EUVC0	Voldshandling med brug af våben
EUVC9	Voldshandling med brug af andet udstyr, materiale, objekt
EUVD0	Voldshandling med brug af transportmiddel
EUVE0	Voldshandling med skub, træk resulterende i fald
EUVG0	Voldshandling ved fysisk kontakt med levende væsen
EUVG1	Seksuelt overgreb
EUVJ0	Voldshandling med brug af biologisk substans <i>Inkl.: Lægemidler og psykostimulerende stoffer</i>
EUVK0	Vanrøgt, misrøgt og anden mishandling
EUVZ9	Anden og ikke specificeret voldshandling

mere specificerede kodemuligheder:

www.sst.dk/patientregistrering under ”Skaderegistrering”

	Selvskadehandlinger
	<i>Denne klassifikation omfatter alle former for selvskadende handlinger. Registrering er kun obligatorisk ved selvmordsforsøg – se afs. 8.3</i>
EUWA0	Selvskadehandling ved eksplosion, lufttryk og ild, flammer (brand)
EUWA1	Selvskadehandling med anden energiform
EUWA2	Selvskadehandling med kemisk substans <i>Inkl.: Faste, flydende og gasformige kemikalier</i> <i>Ekstkl.: Lægemidler og andre biologiske midler – se EUWJ0</i>
EUWB0	Selvskadehandling ved kollaps af materiale
EUWC0	Selvskadehandling med brug af våben
EUWC9	Selvskadehandling med brug af andet udstyr, materiale, objekt
EUWD0	Selvskadehandling med brug af transportmiddel

	Selvskadehandlinger
EUWE0	Spring resulterende i fald (selvskadehandling)
EUWG0	Selvskadehandling ved egen fysisk kraft, kontakt med levende væsen
EUWJ0	Selvskadehandling med brug af biologisk substans <i>Inkl.: Lægemidler og psykostimulerende stoffer</i>
EUWK0	Selv-misrøgt og anden selvmutilation
EUWZ9	Anden og ikke specificeret selvskadehandling

mere specificerede kodemuligheder:

www.sst.dk/patientregistrering under "Skaderegistrering"

8.2.4 Skadested

Skadested skal obligatorisk registreres ved alle typer af hændelser. Skadested skal som minimum specificeres ved kodeniveauet angivet i tabellen.

	Skadested
EUG0	Transportområde
EUG1	Boligområde
EUG2	Produktions- og værkstedsområde
EUG3	Butiks-, handels- og erhvervsområde <i>Inkl.: Service område</i>
EUG4	Institutionsområde og offentlig administration <i>Inkl.: Skole</i>
EUG5	Idræts- og sportsområde <i>Ekskl.: Tilskuertribune (EUG6*)</i>
EUG6	Forlystelses- og parkområde
EUG7	Fri natur <i>Ekskl.: Hav og søområde (EUG8*)</i>
EUG8	Hav- og søområde
EUG9	Andet og ikke specificeret skadested

mere specificerede kodemuligheder:

www.sst.dk/patientregistrering under "Skaderegistrering"

8.2.5 Stedfæstelse

I forbindelse med den obligatoriske angivelse af skadested, kan der registreres stedfæstelse med X- og Y-koordinat. Hvis dette foretages, skal koordinaterne suppleres med grad af præcision af den angivne stedfæstelse med en af følgende koder:

	X,Y-præcision
EUZ1	præcis
EUZ2	på strækning
EUZ3	i nærheden
EUZ9	præcision kan ikke angives

De registrerede X- og Y-koordinater skal desuden zone-specificeres efter UTM-ETRS89:

	UTM-kode
32	UTM-zone 32
33	UTM-zone 33

Stedfæstelse er særlig vigtigt i forhold til transportulykker for at finde de trafikusikre områder mhp. forebyggelse.

8.2.6 Skademekanisme

Skademekanismen angiver den direkte påvirkning, der medfører skaden (skaderne) på personen.

Skademekanisme skal obligatorisk registreres ved kontaktårsag 2-4. Skademekanisme skal som minimum specificeres ved kodeniveauet i tabellen:

	Skademekanisme
EUSA0	Slag og stød, skaderamte i bevægelse
EUSA1	Slag og stød, ramt af objekt eller væsen i bevægelse
EUSA2	Slag og stød, skaderamte og objekt eller væsen i bevægelse
EUSA9	Slag og stød, bevægelse ikke specificeret
EUSB0	Snit og anden mekanisk påvirkning af hud (slimhinde)
EUSC0	Klemt, mast (mellem)(under)
EUSD0	Kvælning (asfyksi)
EUSE0	Kemisk effekt ved kontakt, indtagelse, inhalation mv.
EUSF0	Varmeeffekt

	Skademekanisme
EUSF1	Kuldeeffekt
EUSG0	Elektrisk, strålings- og anden energieffekt
EUSH0	Lufttryk effekt
EUSJ0	Akut overbelastning af krop, kropsdel
EUSZ9	Anden og ikke specificeret skademekanisme

mere specificerede kodemuligheder:

www.sst.dk/patientregistrering under "Skaderegistrering"

I forbindelse med skademekanisme er der mulighed for at specificere involveret produkt, dvs. det produkt eller de produkter, der forårsager skaden på personen.

Produktklassifikationen (EUY) kan ses på www.sst.dk/patientregistrering under "Skaderegistrering".

8.2.7 Aktivitet

Personens aktivitet på skadetidspunktet skal obligatorisk registreres ved ulykker (kontaktårsag 2) og vold (3). Aktiviteten skal som minimum specificeres ved det angivne kodeniveau i følgende tabel.

I forbindelse med ulykke er det 'Aktivitet', der definerer, om der er tale om en arbejdsulykke (EUA0* og EUA1*). Ved arbejdsulykker er der mulighed for at registrere 'Branche' for den virksomhed, hvor skaderamte er ansat.

Branche klassifikation (EUE) kan ses på www.sst.dk/patientregistrering under "Skaderegistrering".

I forbindelse med sports og træningsaktiviteter er der mulighed for at specificere den aktuelle sportsaktivitet.

Sportsaktivitet klassifikation (EUC) kan ses på www.sst.dk/patientregistrering under "Skaderegistrering".

Aktiviteterne EUA0* og EUA2* definerer transportulykker – se følgende liste.

	Aktivitet
EUA0	Lønnet arbejde med transport <i>Inkl.: Professionel sport, der involverer transportmiddel</i> <i>Ekskl.: Transport til og fra arbejde – se EUA2 (21)</i>
EUA1	Lønnet arbejde <i>Inkl.: Professionel sport, der involverer transportmiddel</i>

	Aktivitet
EUA2	Transport <i>Inkl.: Transport til og fra arbejde, uddannelse og sport</i> <i>Ekskl.: Lønnet transportarbejde – se EUA0</i> <i>Bem.: Transport omfatter alle former for transport, der ikke finder sted under lønnet arbejde (se EUA0), herunder gang, cykling, kørsel med bil, bus og tog og transport til vands og i luften)</i>
EUA3	Huslig aktivitet <i>Ekskl.: Lønnet huslig aktivitet – se EUA1</i> <i>Ekskl.: Leg og anden lignende fritidsaktivitet - se EUA6</i>
EUA4	Uddannelse <i>Ekskl.: Lønnet undervisningsaktivitet – se EUA1, transport til og fra uddannelse – se EUA2(22)</i> <i>Bem.: EUA4 omfatter kun at modtage undervisning</i>
EUA5	Sport og motion <i>Ekskl.: Lønnet sports- og træningsaktivitet – se EUA1</i> <i>Ekskl.: Transport til/fra sport – se EUA2</i> <i>Ekskl.: Sport og motion under uddannelsesaktivitet – se EUA4 (42)</i>
EUA6	Leg og anden fritidsaktivitet
EUA7	Vitalaktivitet
EUA8	Anden aktivitet
EUA9	Aktivitet uden specifikation

mere specificerede kodemuligheder:

www.sst.dk/patientregistrering under "Skaderegistrering"

8.2.8 Transport- og køretøjsulykker

Ved ulykker (kontaktårsag 2) skal der ved aktiviteterne 'Lønnet transportarbejde' (EUA0*) og 'Transport' (ikke lønnet, EUA2*) – dvs. ved transportulykker - registreres obligatorisk kode for det transportmiddel, der er involveret i ulykken. Hvis flere transportmidler er involveret, registreres den øverste relevante EUK-kode, fx 'Køretøj' ved sammenstød mellem cyklist (tilskadekomne) og hest.

Begreb	Definition/beskrivelse
køretøjsulykke	ulykke, hvor der har været indblandet mindst ét kørende køretøj

Skaderegistrering

	Transportmiddel (involveret)
EUK0	Køretøj
EUK1	Dyr
EUK2	Sporvogn
EUK3	Tog/metro
EUK4	Skib
EUK5	Flyvemaskine
EUK6	Fodgænger *)
EUK7	Transportmiddel ikke involveret i tilskadekomst *)
EUK8	Andet specificeret transportmiddel
EUK9	Transportmiddel, uspecificeret

EUK0 definerer køretøjsulykke

*) eksempler på anvendelsen findes i eksempelsamlingen på www.sst.dk/patientregistrering under Skaderegistrering

Hvis transportmiddel er 'Køretøj' (EUK0), skal der ved kontaktårsag 2 'Ulykke' obligatorisk registreres transportform for tilskadekomne og transportform for modpart.

	Transportform for tilskadekomne
EUP1	Til fods <i>Inkl.: Rulleskøjter, skateboard og lignende</i> <i>Bem.: Alle tilfælde, hvor skaderamte uanset aktivitet påkøres af et køretøj, f.eks. cafégæst; barn, der leger på parkeringsplads; havemand, der rammes af (ukontrolleret) køretøj</i>
EUP2	På cykel
EUP3	På knallert
EUP4	På motorcykel (scooter)
EUP5	I personbil
EUP6	I varevogn
EUP7	I lastbil (bus)
EUP8	Anden transportform for tilskadekomne
EUP9	Transportform for tilskadekomne, uspecificeret

Skal registreres ved køretøjsulykke, dvs. EUK0 (kontaktårsag=2)

	Transportform for modpart
EUM0	Ingen modpart
EUM1	Til fods
EUM2	På cykel
EUM3	På knallert
EUM4	På motorcykel (scooter)
EUM5	I personbil
EUM6	I varevogn
EUM7	I lastbil (bus)
EUM8	Anden transportform for modpart
EUM9	Transportform for modpart, uspecificeret

Skal registreres ved køretøjsulykke, dvs. EUK0 (kontaktårsag=2)

Registreringen af transportform for tilskadekomne hhv. modpart ved køretøjsulykker kan suppleres med registrering af ”uheldssituation” (EUU) og ”trafikantrolle for tilskadekomne” (EUT).

Klassifikationerne (EUU hhv. EUT) kan ses på www.sst.dk/patientregistrering under ”Skaderegistrering”

Eksempel

Barn på vej til skole på barnecykel er kørt ind i en kantsten, væltet og har brækket hånden

<u>Kontaktårsag</u>	2	<u>ulykke</u>
aktionsdiagnose	(A)DS620	Fractura ossis navicularis manus
ulykkeshændelse	EUHD01	Egen mistet kontrol over transportmiddel
<i>produkt/hændelse</i>	EUXK2004	<i>Barnecykel</i>
skademekanisme	EUSA0	Slag og stød, skaderamte i bevægelse
<i>produkt/skademekanisme</i>	EUYB1002	<i>Fortovskant, kantsten</i>
skadested	EUG0	Transportområde
aktivitet	EUA2	Transport (dvs. transportulykke)
transportmiddel	EUK0	Køretøj (dvs. køretøjsulykke)
transportform, tilskadekomne	EUP2	På cykel
transportform, modpart	EUM0	Ingen modpart
<i>uheldssituation</i>	EUU0	<i>Eneuheld</i>
<i>trafikantrolle, tilskadekomne</i>	EUT1	<i>Fører</i>

Klassifikationer for de variable, der ikke er obligatoriske, kan ses på www.sst.dk/patientregistrering under "Skaderegistrering"

8.3 Indberetning af selvmordsforsøg

Flere undersøgelser peger på en betydelig fejlregistrering af selvmordsforsøg og selvmord i Danmark. En korrekt registrering og indberetning af sygehus-kontakter pga. selvmordsforsøg vil betyde et bedre datagrundlag til brug for forebyggelse.

Denne beskrivelse gælder for den primære kontakt efter selvmordsforsøg.

Det er oftest den somatiske skadestue, der har den primære kontakt. I sjældnere tilfælde kan det dog også være psykiatrisk skadestue.

8.3.1 Definition og beskrivelse

Den nutidige definition af selvmordsforsøg (fra WHO) er meget bred. Det bemærkes, at der ikke behøver at være et dødsønske, og at handlingen ikke behøver at være livsfarlig. Intention om handling, der ville være skadevoldende, men som blev forhindret, indgår også under begrebet. Den kliniske betydning af 'selvmordsforsøg' er således bredere end den almensproglige opfattelse af termen.

Begreb	Definition/beskrivelse
selvmordsforsøg	handling uden dødelig udgang, hvor en person med vilje indtager en overdosis medicin eller lignende eller udviser anden ikke-vanemæssig adfærd, der vil være skadevoldende, hvis andre ikke griber ind, og hvor hensigten har været at fremme vedkommendes ønskede forandringer via handlingens forventede konsekvenser

Dette kan være en af grundene til, at der er en betydelig underrapportering af selvmordsforsøg. En anden grund kan være det sundhedsfaglige personales personlige holdninger til patientens integritet. Endelig kan ufuldstændig indhentning af oplysninger om den aktuelle situation være et element.

Det er afdelingernes opgave at sikre rutiner for en korrekt registrering af selvmordsforsøg.

Det er vigtigt at forholde sig til den brede definition af selvmordsforsøg, også i forhold til registreringen, således at registreringen kan indgå i den epi-

demiologiske kortlægning og som baggrund for forebyggelsesindsatsen overfor selvmord og selvmordsforsøg.

Hvis afdelingen i løbet af kontakten bliver opmærksom på, at der ligger et selvmordsforsøg som umiddelbar baggrund for (skade)kontakten, skal der følges op på dette med korrektion af kontaktårsag og registrering af koder for ydre årsager på baggrund af de indhentede oplysninger.

8.3.2 Registrering af selvmordsforsøg

Følgende registreringer af ”ydre årsager” foretages både for indlagte patienter og skadestuepatienter.

Kontaktårsag 4	Selvmordsforsøg
<i>kræver registrering af yderligere oplysninger vedrørende selvskadehandling, skademekanisme og skadested</i>	
Selvskadehandling	EUW??*
Skademekanisme	EUS??*
Skadested	EUG?*

Hændelsen, dvs. handlingen ved selvmordsforsøg, registreres obligatorisk ved hjælp af klassifikation af ’Selvskadehandling’ (EUW-koder). Klassifikationen omfatter alle former for selvskadehandling, men registreringen er kun obligatorisk ved selvmordsforsøg.

Der er herudover mulighed for at specificere involverede produkter i forhold til skademekanismen og selvskadehandlingen.

Den obligatoriske registrering af skadested kan suppleres af specifik stedfæstelse – se afs. 8.2.5.

8.4 Registreringsvejledning og eksempelsamling

En uddybende registreringsvejledning og eksempelsamling kan findes på www.sst.dk/patientregistrering under Skaderegistrering

8.5 Forgiftninger

8.5.1 Generelle principper

Forgiftning er en dosisafhængig skadevirkning af et fremmedstof. ”Stof” kan være et lægemiddelstof, et psykoaktivt stof eller et andet organisk eller uorganisk (kemisk) stof. Virkningen kan vise sig somatisk og/eller psykisk.

Overdosering – utilsigtet eller tilsigtet – af lægemidler medregnes til forgiftning - se afsnit 8.5.2.

Bivirkninger af lægemidler anvendt i normale terapeutiske doser betragtes ikke som forgiftning – se afsnit 9.6.5.

8.5.1.1 Klassificering

Sygdomsklassifikationen skelner mellem selve forgiftningen og de sygdomme/symptomer (se afs. 8.5.1.3), der er en følge af forgiftningen.

Forgiftningen registreres som en skade efter kapitel 19 i ”Klassifikation af sygdomme” (kodeinterval DT36-65). Hvis det er forgiftningen, der er årsag til kontakt med observation eller behandling, registreres denne som aktionsdiagnose.

Ved lægemiddelforgiftning skal forgiftningskoden specificeres med ATC-tillægskode – se afsnit 8.5.2.

Ved forgiftninger med psykoaktive stoffer, der ikke er lægemidler og derfor ikke har en ATC-kode, anvendes specificerede forgiftningskoder fra DT40 og DT43 – se afsnit 8.5.3.

Forgiftninger med ikke-medicinske kemikalier (inkl. alkohol) registreres med forgiftningskoder fra kodeintervallet DT51-DT65.

Ved observation pga. mistanke om forgiftning, der ikke bekræftes, anvendes DZ036 'Observation pga. mistanke om toksisk effekt af indtaget stof' suppleret med ATC-kode eller DT-forgiftningskode som tillægskode.

8.5.1.2 Forgiftning som årsag til patientkontakt

Hvis forgiftning, herunder utilsigtet overdosering af lægemidler, er årsag til ny sygehuskontakt, anvendes relevant kontaktårsag 2 'ulykke', 3 'vold' eller 4 'selvmordsforsøg', og der foretages en komplet skaderegistrering – se afs. 8.1.2.

Vedr. bivirkninger ved normal, terapeutisk dosering – se afs. 9.6.5.1.

8.5.1.3 Supplerende kodning

Registrering af forgiftning som aktionsdiagnose kan suppleres med bidiagnose(r) for diagnose, symptom eller observation forårsaget af forgiftningen.

Eksempel *Primær skadekontakt med behandling af forgiftning*

(A)DT510	Ethanolforgiftning
(B)DR400	Somnolens

Der skal desuden foretages en komplet skaderegistrering efter principperne beskrevet i afs. 8.1-2. Kontaktårsagen kan være 2, 3 eller 4

I den psykiatriske registrering anvendes særlige diagnosekoder (DF10-19) for ”intoksikation” som manifestation ved forgiftning med psykoaktive stoffer – se afsnit 9.6.4 om diagnoseregistrering ved misbrug.

8.5.2 Lægemiddelforgiftninger

Lægemiddelforgiftninger er forgiftninger, der opstår ved utilsigtet eller til-sigtet indtagelse af lægemidler i doser, der overskrider de almindeligt anerkendte terapeutiske doser.

Om bivirkninger ved normal terapeutisk anvendelse – se afsnit 9.6.5.

Ved forgiftninger med lægemidler eller biologiske stoffer anvendes diagnose fra kodeintervallet DT36-50. Aktionsdiagnoser i intervallerne DT36-39, DT41-42 og DT44-50 skal suppleres af ATC-tillægskode for det aktuelle lægemiddelstof – klassificeret i SKS-hovedgruppe M.

Eksempel

(A)DT460	Forgiftning med lægemiddel med virkning på hjerte og kredsløb af kendt art
(+)MC01AA05	digoxin

Der skal desuden foretages en komplet skaderegistrering efter principperne beskrevet i afs. 8.1-2. Kontaktårsagen kan være 2, 3 eller 4.

8.5.3 Forgiftninger med psykoaktive stoffer

Ved forgiftninger med stoffer, der er klassificeret i afsnittene DT40 og DT43, anvendes disse koder som forgiftningskoder. Disse koder er specifice-rede og kræver ikke yderligere tillægskodning.

Afsnittene DT40 og DT43 omfatter følgende koder:

DT40	Forgiftninger med opioider, kokain og hallucinogener
DT400	Forgiftning med opium
DT401	Forgiftning med heroin
DT402	Forgiftning med andet opioid
DT402A	Forgiftning med kodein
DT402B	Forgiftning med morfin
DT403	Forgiftning med metadon
DT404	Forgiftning med andet syntetisk opioid
DT404A	Forgiftning med petidin
DT405	Forgiftning med kokain
DT406W	Forgiftning med opioid uden specifikation
DT407	Forgiftning med cannabis
DT408	Forgiftning med LSD (lysergsyrediethylamid)
DT409A	Forgiftning med euforiserede svampe
DT409B	Forgiftning med meskalin
DT409C	Forgiftning med psilocin
DT409D	Forgiftning med psilocybin
DT409X	Forgiftning ved blandingsmisbrug med hallucinogener
DT409Z	Forgiftning med hallucinogen uden specifikation

DT43	Forgiftninger med andre psykotrope midler
DT430	Forgiftning med cykliske antidepressive midler
DT431	Forgiftning med MAO-hæmmer
DT432	Forgiftning med andet antidepressivum
DT433	Forgiftning med fenotiazin
DT434	Forgiftning med butyrofenoner og thioxantener
DT435	Forgiftning med andre antipsykotiske/neuroleptiske midler
DT436A	Forgiftning med amfetamin
DT436B	Forgiftning med ecstasy
DT436C	Forgiftning med khat
DT438	Forgiftning med andet psykotropt middel
DT438A	Forgiftning med ”designer drug”
DT439	Forgiftning med psykotropt middel uden specifikation

Koderne kan anvendes direkte som primærkode til registrering af forgiftninger – analogt til de øvrige DT-forgiftningskoder – eller som tillægskoder til specifikation af misbrugsdiagnoser (DF10-19) – se afs. 9.6.4.

Der bør altid registreres på højeste specificeringsniveau. DT406, DT409 og DT436 skal altid registreres med 6 karakterer – jf. ovenstående oversigt

9 Registrering af diagnoser

- 9.1 Begreber og definitioner
- 9.2 Generelle principper
- 9.3 Diagnosearter
- 9.4 Tillægskodning
- 9.5 Særlige regler vedrørende diagnoseregistrering
- 9.6 Særlige kode- og registreringsprincipper

Diagnoseregistreringen tager udgangspunkt i den enkelte patientkontakt, og diagnoserne indberettes til LPR. Der skal ved afslutningen af kontakten indberettes én aktionsdiagnose og **kontaktens klinisk relevante** bidiagnoser.

Der skal registreres diagnoser på åbne ambulante kontakter senest 1 måned efter første besøg, og for psykiatriske indlagte patienter senest 1 måned efter indlæggelsesdatoen.

9.1 Begreber og definitioner

Begreb	Definition/beskrivelse
diagnosekode (diagnose)	klassificeret betegnelse for en diagnose, der er optaget i gældende "Klassifikation af sygdomme"
Diagnoseart (kodeart)	angivelse af den efterfølgende SKS-diagnosekodes registreringsmæssige betydning
aktionsdiagnose diagnoseart 'A'	den diagnose, der ved afslutning af en kontakt bedst angiver den vigtigste tilstand, som kontakten drejede sig om
bidiagnose 'B'	diagnose, der supplerer beskrivelsen af den afsluttede kontakt
henvisningsdiagnose 'H'	diagnose, der angives af henvisende instans som årsag til henvisning

Aktionsdiagnose, bidiagnoser og henvisningsdiagnose udgør diagnoseindberetningens primærkoder.

midlertidig diagnose 'M'	diagnose, der anvendes som arbejdsdiagnose i det kliniske undersøgelses- og behandlingsforløb <i>Må kun anvendes for åbne somatiske ambulante kontakter</i>
--------------------------	--

komplikation til procedure 'C' (komplikation)	tilstand som er en utilsigtet følge af en procedure <i>Erstatter ikke registrering af kontaktens relevante aktions- og bidiagnoser</i>
---	---

Kodeart 'C' er fakultativ – se afs. 9.3.6.1

tillægskode '+'	SKS-kode, der supplerer primærkodens betydning <i>Se afsnit om "Tillægskodning" afs. 9.4</i>
-----------------	---

Primærkode: diagnose- eller procedurekode

Det skal bemærkes, at tillægskode *ikke* er det samme som bidiagnose.

9.2 Generelle registreringsprincipper

Diagnosekoderne indberettes i SKS-format med foranstillet (SKS-hovedgruppe) 'D', fx DA022A 'Salmonella arthritis'. Koderne er vist i SKS-format i denne vejledning. Diagnoserne kodes efter "Klassifikation af sygdomme", der er den danske oversættelse og udbygning af WHO's sygdomsklassifikation (ICD-10).

Der sker løbende en udbygning af sygdomsklassifikationen med mere specificerede kodemuligheder. Disse kan ikke ses i bogen men findes i den elektroniske version af klassifikationen, der bliver opdateret hvert kvartal. Sygehusenes patientadministrative systemer bliver løbende opdateret med den aktuelle SKS-version, som også kan ses og hentes fra SKS-browseren under <http://medinfo.dk/sks/brows.php>

Generelt er kravet til diagnoser fem positioner eller mere (inkl. 'D'). Undtagelser er "midlertidig diagnose" og "henvisningsdiagnose", der beskrives efterfølgende. For skadestuepatienter er dog kun de fire første positioner obligatoriske (inkl. 'D').

Forgiftninger med psykoaktive stoffer (afs. 8.5.3) skal kodes på højeste registreringsniveau.

9.2.1 De basale principper

For registreringen af diagnoser gælder følgende generelle regler:

- som aktionsdiagnose anføres den diagnose, der har ført til indlæggelse, plejebehov eller ambulant kontakt, og som er den væsentligste årsag til de gennemførte undersøgelses- og behandlingsprogrammer. Aktionsdiagnosen indberettes med diagnosearten 'A'
- ved konkurrerende diagnoser anføres den væsentligste som aktionsdiagnose. De øvrige diagnoser medtages altid efterfølgende som bidiagnoser, der indberettes med diagnoseart 'B'
- tilgrundliggende sygdom med klinisk betydning for den aktuelle kontakt registreres som bidiagnose
- kontaktens øvrige klinisk relevante diagnoser, herunder eventuelle betydende komplikationer og symptomer, anføres som bidiagnoser
- der må ikke være diagnoser for sygdomme, som patienten ikke har, eller ikke har haft i løbet af kontakten
*Dvs. **ikke** cancer, før sygdommen er endeligt verificeret*
*Og **ikke** cancer, når patienten er helbredt ved en tidligere kontakt*

Hvis det vurderes relevant kan tidligere sygdom dog registreres med koder med startteksten "anamnese med..." se afsnit 9.6.2.

9.3 Diagnosearter

Diagnosearterne er defineret i henhold til ovenstående. Der skal altid indberettes en aktionsdiagnose for en afsluttet kontakt. Der kan kun indberettes én aktionsdiagnose, og én henvisningsdiagnose pr. kontakt. Kontaktens diagnoseregistrering suppleres med de klinisk relevante bidiagnoser.

9.3.1 Aktionsdiagnosen

Vedr. diagnoseregistrering og ambulante kontakter, herunder overskrivning af aktionsdiagnosen – se også afs. 5.3

Aktionsdiagnosen skal entydigt sige så meget som muligt om kontakten. Der er mange muligheder for at sætte den rette aktionsdiagnose på kontakten, som den diagnose, "der bedst beskriver tilstanden, der blev handlet på".

I forhold til det samlede sygdomsforløb er det **manifestationen af sygdommen** i kontaktperioden - snarere end grundsygdommen eller årsagen til manifestationen, der skal registreres som aktionsdiagnose.

Eksempler

*Patient med prostatacancer indlagt til palliativ smertebehandling.
Smerter er aktionsdiagnose, cancersygdommen er bidiagnose*

(A)DM545	Lændesmerter
(B)DC795B	Neoplasma malignum ossis metastaticum
(+)AZCA4	sygdommen tidligere fuldt anmeldt af afdelingen
(B)DC619	Neoplasma malignum prostatae
(+)AZCA4	sygdommen tidligere fuldt anmeldt af afdelingen

Patient med kendt malign blæresygdom indlagt og behandlet for hæmaturi

(A)DR319A	Makroskopisk hæmaturi
(B)DC679	Neoplasma malignum vesicae urinariae uden specifikation
(+)AZCA4	sygdommen tidligere fuldt anmeldt af afdelingen

Principperne for valg af aktionsdiagnose er beskrevet i indledningen til bind 1 af ”Klassifikation af sygdomme”. Den registrerede aktionsdiagnose ved afslutning af patienter skal angive den tilstand, der har ført til indlæggelse, plejebenhov eller ambulanskontakt, og som er den væsentligste årsag til det i kontakten gennemførte undersøgelses- og behandlingsprogram.

En patient vil ofte have flere diagnoser, der kan være konkurrerende som årsager til undersøgelse, behandling og sengedagsforbrug. I sådanne tilfælde må den diagnose, som vurderes som den alvorligste også for prognosen på længere sigt, betragtes som aktionsdiagnosen.

Aktionsdiagnosen beskrives også som den tilstand, som er den væsentligste årsag til gennemførte undersøgelser og behandlinger. Der er således også et ressourcemæssigt aspekt.

Kontaktens øvrige diagnoser registreres efterfølgende som bidiagnoser.

Symptomdiagnoser og dårligt definerede lidelser bør normalt undgås som aktionsdiagnose. Man skal dog ikke forsøge at beskrive et forløb med en specifik diagnose, hvis de undersøgelser, der er udført, kun har ført til en mistanke eller en dårligt defineret tilstand.

Det er vigtigt at være opmærksom på, at der også kan kodes for ”mistanke om” (obs. pro, ej befundet/ikke afkræftet - se senere afsnit) og andre årsager til kontakten som fx ’kontrolundersøgelse efter behandling’. Disse muligheder anvendes på kontakter, hvor patienten ikke har en ”rigtig diagnose”, dvs. i udredningsfasen og i kontrolfasen, hvor den tidligere sygdom er helbredt.

9.3.2 Relevante bidiagnoser

Kan beskrivelsen af kontaktens patienttilstande ikke klares med aktionsdiagnosen alene, skal der suppleres med en eller flere relevante bidiagnoser - ”ikke mange - kun de få rigtige”. Det er udelukkende kontakten, der skal beskrives - **ikke** det samlede sygdomsforløb.

- omfanget af registreringen af bidiagnoser skal afspejle det diagnostisk relevante billede i forhold til den **aktuelle kontakt**
- registreringen af bidiagnoser skal til gengæld **ikke** omfatte diagnoser, tilstande eller forhold, der ikke har klinisk relevans i forbindelse med den aktuelle kontakt
- tilgrundliggende og anden sygdom med klinisk betydning for den aktuelle kontakt registreres som bidiagnose

9.3.3 Slutregistrering

Aktionsdiagnosen – og evt. øvrige diagnoser – skal valideres ved kontaktafslutning, således at den er beskrivende for kontakten. Der vil ikke altid på tidspunktet for epikriseskrivningen og slutregistreringen være fremkommet svar på undersøgelser, der skal afklare diagnosen.

Typiske eksempler er patologisvar, der bekræfter mistænkt malignitet, og patologisvar eller billeddiagnostisk svar, der justerer udbredelsen af allerede registreret malign tumor.

I disse tilfælde skal slutregistreringen opdateres, når svarene er fremkommet, således at LPR afspejler det for kontakten korrekte diagnostiske billede. Hvis kontakten har været indberettet, foretages genindberetning, der overskriver det tidligere indberettede i LPR.

Hvis epikrise er sendt med fejlagtige eller mangelfulde oplysninger, skal ny epikrise fremsendes, baseret på de tilrettede kliniske oplysninger.

Se også afs. 13.3.2.2 vedr. opkvalificering af kontaktens diagnoser i forbindelse med anmeldelse til Cancerregisteret.

9.3.4 Henvisningsdiagnose

Henvisningsdiagnosen er den diagnose, der er anført af den henvisende læge eller sygehus/afsnit som årsag til henvisning. Henvisningsdiagnosen giver mulighed for efterfølgende at analysere sammenhængen mellem henvisningsårsagen og afdelingens endelige diagnoser og ydelser.

Sygehuset skal registrere henviserens angivne henvisningsårsag som en diagnosekode. Sygehuset skal ikke tolke rimeligheden af henviserens budskab men alene oversætte henvisningsbeskeden til tilsvarende diagnosekode.

Henvisningsdiagnosen indberettes med diagnoseart 'H' og skal være på mindst 4 positioner (inkl. 'D'). DZ-koderne anvendes ofte i forbindelse med registrering af henvisningsdiagnose.

9.3.5 Midlertidige diagnoser

På en uafsluttet ambulant somatisk kontakt kan midlertidig diagnose registreres og indberettes med diagnoseart 'M'.

Diagnoseart 'M' må **ikke** forekomme i indberetningen af afsluttede kontakter og må ikke anvendes i psykiatrien.

Midlertidig diagnose skal være på mindst 4 positioner (inkl. 'D').

9.3.6 Komplikationer til undersøgelse og behandling

En komplikation til en procedure er en tilstand hos patienten, som er en utilsigtet følge af en procedure, uanset om denne har været gennemført korrekt eller mangelfuldt, om der har været svigt af anvendt apparatur, eller om komplikationen må tilskrives patientens tilstand eller andre forhold i øvrigt.

Komplikationer klassificeres efter "Klassifikation af sygdomme" (ICD10).

Registrering af komplikationer er udførligt beskrevet i kap. 11

Vedr. diagnoseregistrering ved bivirkninger til lægemidler – se afs. 9.6.5

9.3.6.1 Kodeart 'C' (komplikation)

Ved indberetning til LPR kan kodearten 'C' anvendes til indberetning af komplikationer[#]. Dette er særligt anvendeligt, hvor LPR ønskes anvendt til kliniske oplysninger om opståede komplikationer, der ikke skal fremgå af diagnoseregistreringen (diagnoseart A eller B) – fx til brug for kvalitetsmonitorering i klinisk kvalitetsdatabase.

Eksempel*Patient opereret for prostatacancer*

(A)DC619	Neoplasma malignum prostatae
(B)DE114	Sukkersyge, ikke insulinkrævende med neurologiske komplikationer
(C)DT812G	Utilsigtet punktur og læsion af gastrointestinalkanal
(C)DT810G	Postoperativ blødning

I eksemplet er C-tilstandene afhjulpet peroperativt hhv. postoperativt uden yderligere komplikationer eller konsekvenser for patienten. Disse tilstande skal derfor i dette tilfælde ikke registreres som (bi)diagnoser.

#) Ikke alle patientadministrative systemer understøtter denne registrering.

9.4 Tillægskodning

I registreringen kan SKS-koder anvendes som tillægskoder til specifikation af en SKS-primærkode. Tillægskoden lægger yderligere information til primærkoden. Eksempler er tilføjelse af sideangivelse til en diagnose og ATC-kode som specificering af lægemiddelstof. Tillægskodning er yderligere omtalt i kapitlerne 8.5 (forgiftninger), 10 (procedureregistrering) og 13 (anmeldelsespligtige sygdomme til Cancerregisteret).

Eksempler

Andre eksempler er specifikation af en operationskode eller anden procedurkode med indikation (diagnosekode anvendt som tillægskode) eller specificering af en komplikation til en operation, idet komplikationen angives som en diagnosekode (primærkode) efterfulgt af operationskoden som tillægskode (som årsag til komplikationen) – se de særlige krav til registrering ved infektioner som komplikation til undersøgelse og behandling afs. 11.3.

(P)KLAE20	Dobbelt-sidedig ooforektomi
(+)DC509	cancer mammae uden specifikation

(A)DO821A	Partus unifoetatio med sectio caesarea acuta ante partum
(B)DO740	Aspirationspneumoni under anæstesi ved fødsel
(+)KMCA20	vaginalt kejsersnit

Når en SKS-kode anvendes som tillægskode, angives det i indberetningen ved et foranstillet '+’.

Tillægskoder er i denne publikations eksempler ligeledes angivet med foranstillet '+' og er som de øvrige kodearter vist i parenteser i eksemplerne.

SKS-tillægskoder skal altid følge gældende klassifikationer. Der kan være særlige krav til obligatoriske tillægskoder mht. detaljeringsgrad.

Til nogle diagnosekoder er det obligatorisk at registrere tillægskode. Dette gælder for diagnoser vedr. svangerskab, abort og fødsel, anmeldelsespligtige sygdomme til Cancerregisteret, pakkeforløb på kræftområdet, infektioner efter procedurer samt i forbindelse med lægemiddelinducerede sygdomme og tilstande. Se kap. 11-14.

Der er desuden krav om tillægskode for sideangivelse ved visse diagnoser (og procedurer).

Eksempel

(A)DM230	Cystis menisci genus
(+)TUL1	højresidig

Kravene gælder både for aktions- og bidiagnoser. ATC-koder indberettes inkl. foranstillet 'M' efter gældende klassifikation.

9.5 Særlige regler vedrørende diagnose-registrering

Ved "anmeldelsespligtige diagnoser kræves en særskilt anmeldelse til Cancerregisteret (CR) med særlige krav til indberetningen – se kap. 13.

Der stilles desuden specielle krav til diagnoseregistreringen ved skader (kap. 8) som følge af ulykke, vold, selvmordsforsøg, forgiftninger, postinterventionelle infektioner (kap. 11) samt ved fødsler og aborter (kap. 12).

For nogle diagnosekoder gælder, at koden kun kan bruges i forhold til en given alder eller et bestemt køn. Disse regler knytter sig til den enkelte kode og ved indberetning til LPR bliver der fejlsøgt for køn og/eller alder i forhold til klassifikationen, dog ikke hvis koden er anvendt som tillægskode.

9.6 Særlige kode- og registreringsprincipper

"Klassifikation af sygdomme" (kap. 21) indeholder DZ-koder til angivelse af årsag til kontakt med sundhedsvæsenet, som fx 'mistanke om sygdom' (obs. pro), 'kontrol' (uden sygdom), (behov for) genoptræning, screening og profylaktiske foranstaltninger mm.

DZ-koder anvendes kun som aktionsdiagnose på kontakter, hvor der ikke er en "rigtig sygdom". DZ-koder angiver i disse situationer "patientens behov for" eller "årsag til..." patientens kontakt med sygehuset.

9.6.1 "Obs. pro"- diagnoser

I kodeafsnittet DZ03* findes koder til angivelse af 'Observation pga. mistanke om...'. Disse koder anvendes til angivelse af kontaktårsagen "obs. pro" (ej befundet *eller* ikke afkræftet) - dvs. til angivelse af den tilstand, som kontakten vedrørte, uden at der klinisk er blevet stillet en egentlig eller endelig diagnose. "Obs. pro"- diagnoser kan på den måde være med til at angive, hvad kontaktens ressourcetræk er anvendt til.

Ved kontaktregistrering vil en indledende ambulantly udredning før eventuel indlæggelse til behandling optræde som en selvstændig kontakt i LPR med egen aktionsdiagnose. Der skal ikke registreres sygdomsdiagnose, når diagnosen enten endnu ikke er stillet, mangler udredning eller er afkræftet.

Hvis der efter afslutning af en kontakt fremkommer svar på patologi eller billeddiagnostik eller andet, der bekræfter en diagnose, skal aktionsdiagnosen opdateres – jf. afs. 9.3.3. Dette betyder, at hvis kontakten allerede er indberettet med en obs. pro-diagnose som aktionsdiagnose, skal den rettede kontaktregistrering genindberettes til LPR. Obs. pro-diagnosen kan så evt. anvendes som bidiagnose.

Der findes såvel generelle som specificerede "obs. pro"- koder i afsnittet DZ03*. Uspecificke DZ03*- koder kan specificeres med en tillægskode for den specifikke tilstand, der er undersøgt/observeret for.

Eksempler

"Obs. pro toksisk kontaktdermatit"

(A)DZ038	Obs. på grund af mistanke om andre sygdomme eller tilstande
(+)DL249	toksisk kontaktdermatit uden specifikation

Tillægskoden specificerer primærkoden (her en aktionsdiagnose (A)), uden at tillægskoden kommer til at optræde selvstændigt som en "rigtig diagnose"

Det skal særligt fremhæves, at specificering af "obs. pro"-diagnoser vil kunne have en betydning for DRG-grupperingen.

DZ* koderne anvendes ofte i forbindelse med registrering af henvisningsdiagnose.

(H)DZ031H2	Observation pga. mistanke om ondartet svulst i blæren
------------	---

Andre eksempler med og uden anvendelse af tillægskoder:

Mistanke om heroinforgiftning

(A)DZ036	Observation pga. mistanke om toksisk effekt af indtaget stof
(+)DT401	forgiftning med heroin

Meningitis obs. pro

(A)DZ033	Observation pga. mistanke om sygdom i nervesystemet
(+)DG039	meningitis, ikke bakteriel uden specifikation

Observation for epilepsi

(A)DZ033A	Observation på grund af mistanke om epilepsi
-----------	--

Mistanke om malignt melanom på trunkus

(A)DZ031P	Observation pga. mistanke om ondartet svulst i hud
(+)DC435	malignt melanom i hud på truncus

Mistanke om brystkræft

(A)DZ031R	Observation pga. mistanke om ondartet svulst i bryst
-----------	--

9.6.2 "Anamnese med..."

Tidligere tilstande kan kodes med 'Anamnese med' (DZ85*-DZ88*) og evt. tillægskode, der angiver den pågældende tilstand.

Eksempler

Registreringen vil oftest være relevant som bidiagnose

(B)DZ874	Anamnese med sygdomme i urin- og kønsorganer
(+)DQ532	retentio testis bilateralis

Tilsvarende kan symptom eller følgetilstand specificeres med tillægskode:

(B)DN469B	Azoospermia
(+)DQ532	retentio testis bilateral

Anvendt som tillægskode kan en tidligere tilstand således specificere en aktuel tilstand.

9.6.3 Diagnosekodning ved kontrol

I kodeafsnittene DZ08* og DZ09* findes koder for ”kontrolundersøgelse”, der anvendes som aktionsdiagnose på kontakt, hvor der sker en kontrol, uden at sygdommen fortsat er til stede.

Denne diagnosekodning (kontaktbegrundelse) skal ikke forveksles med procedure-registreringen i forbindelse med fx de ambulante besøg, hvor der udføres (kliniske) kontrolundersøgelser.

Kontrolundersøgelse omfatter klinisk undersøgelse og kontrol, rådgivning, samtale og svar vedr. sygdommens undersøgelse og behandling ved en tidligere kontakt.

Inkluderer kontakter, hvor der udføres simple procedurer som sårkontrol, skiftning og suturfjernelse, uden at der er tale om egentlig efterbehandling af sygdommen.

Ekskluderer kontakter, hvor der udføres primær eller sekundær behandling af sygdommen, herunder egentlig efterbehandling.

Ved kontaktregistrering vil en ambulant kontrol findes som en selvstændig kontakt i LPR med egen aktionsdiagnose, der altså ikke er sygdomsdiagnosen, når denne er kureret på en tidligere (behandlings)kontakt - se afs. 5.3.2.

9.6.4 Registrering ved misbrug

Misbrugsdiagnoserne findes i kodeintervallet DF10-19 ’Psykiske lidelser og adfærdsmæssige forstyrrelser forårsaget af psykoaktive stoffer’.

Ved tilstande klassificeret under følgende afsnit:

- DF11 Psykiske lidelser og adfærdsforstyrrelser som følge af opioidbrug
- DF15 Psykiske lidelser og adfærdsforstyrrelser som følge af misbrug af andre centralstimulerende stoffer
- DF16 Psykiske lidelser og adfærdsforstyrrelser som følge af misbrug af hallucinogener

...skal der angives tillægskode fra kodeafsnittene DT40 og DT43 (se tabel i afsnit 8.5.3) til specificering af det (de) aktuelle stof(fer).

Eksempler

(A)DF1106	Opioidintoksikation, akut med kramper
(+)DT401	forgiftning med heroin

(A)DF1150	Psykotisk tilstand opioidbetinget, skizofrenilignende
(+)DT406W	forgiftning med opioid uden specifikation

9.6.5 Lægemiddelbivirkninger

En lægemiddelbivirkning er en skadelig og utilsigtet virkning af et lægemiddel indtaget i normal dosis.

Eksempler

Bivirkninger af lægemidler anvendt i terapeutiske doser betragtes ikke som ”forgiftninger” og registreres med diagnosekoder, der beskriver bivirkningens karakter - diagnose/symptom - suppleret med ATC-tillægskode for lægemiddelstoffet, der har forårsaget bivirkningen.

(A)DK257	Ulcus ventriculi chronicum uden blødning eller perforation
(+)MN02BA01	acetylsalicylsyre

(A)DI959	Hypotensio arterialis uden specifikation
(+)MC08CA01	amlodipin

Der er for visse diagnosekoder obligatorisk krav om ATC-tillægskode.
Diagnoserne kan ses på: www.sst.dk/patientregistrering

9.6.5.1 Bivirkning som årsag til patientkontakt

Hvis en bivirkning er årsag til ny sygehuskontakt, anvendes kontaktårsag 1 ’sygdom’.

9.6.6 Screeninger

”Screeningsdiagnoserne” under DZ10-13 anvendes ved risikofaktorer for sygdom, uden at der er konkret individuel mistanke om sygdom.

Screeningskoderne anvendes kun som aktionsdiagnose (kontaktbegrundelse) og kun på alle nye kontakter, der er begrundet i tidlig opsporing af sygdom, uden at der er konkret mistanke om sygdom hos den enkelte person. Når undersøgelsen er færdig, afsluttes kontakten.

Hvis opsporingskontakten resulterer i, at der skal ske en videre udredning eller behandling, oprettes en ny kontakt med aktionsdiagnosen - 'Obs. pro' (DZ03*) eller sygdomsdiagnose (evt. symptomdiagnose).

Undersøgelser, der er en del af et eksisterende behandlingsprogram, betragtes ikke som "screening", fx øjenundersøgelse af diabetes patient uden øjensymptomer.

9.6.7 Registrering af hjernedød

Diagnosen DR991 'Hjernedød i henhold til Sundhedsloven § 176 og § 177' kan registreres på patientens indlæggelseskontakt som bidiagnose. Aktionsdiagnose skal være den tilgrundliggende tilstand, der har medført hjernedød.

DR991 må kun registreres, hvis hjernedød er konstateret jfr. Sundhedsloven § 177 og "Bekendtgørelse om dødens konstatering ved uopretteligt ophør af al hjernefunktion".

10 Registrering af procedurer

- 10.1 SKS-hovedgrupper
- 10.2 Begreber og definitioner
- 10.3 Operationsregistrering
- 10.4 Genoptræning
- 10.5 Indberetning af fysio- og ergoterapeutiske ydelser
- 10.6 Neonatal hørescreening
- 10.7 Hjemmebesøg
- 10.8 Udebesøg
- 10.9 Registrering af andre procedurer
- 10.10 Ambulante ydelser
- 10.11 Telemedicinske ydelser
- 10.12 ICF funktionsvurdering
- 10.13 Tillægskodning

Procedurer (ydelser) er de handlinger, der kan udføres på eller gives til en person med kontakt til sygehusvæsenet.

Procedureregistreringen tager udgangspunkt i **den enkelte patientkontakt**, og udførte procedurer indberettes til LPR. De indberettede procedurer klassificeres med SKS-procedureklassifikationer.

Procedureregistreringen omfatter den obligatoriske operationsregistrering samt registrering af andre behandlinger og undersøgelser, hvoraf nogle er obligatoriske. Der gælder særlige regler i forbindelse med bl.a. operationsregistreringen. Vejledningen på de forskellige procedureområder er derfor adskilt i de følgende afsnit. Generelle principper og krav er beskrevet først.

De obligatoriske registreringskrav for procedurer gælder for indlagte og ambulante patienter, mens det for skadestuepatienter kun er obligatorisk at registrere billeddiagnostiske undersøgelser. Der er således for skadestuer ikke krav om indberetning af udførte operationer.

Der må ikke indberettes ambulante ydelser på en ambulant kontakt samtidig med, at der er en indlæggelsesperiode for **samme sygdom**. Ydelserne registreres i denne periode på indlæggelseskontakten.

Der kan i forbindelse med registreringer være særlige aftalte registreringsprincipper for eksempel i forhold til DRG- og DAGS-afregning. Der henvises til vejledningsmateriale på www.sst.dk/patientregistrering

10.1 SKS-hovedgrupper

Procedurerne, der er inddelt i nedenstående hovedgrupper, kan ses på SKS-browser på: <http://medinfo.dk/sks/brows.php>

SKS-hovedgruppe	Proceduretype
A	Administrative koder
B	Behandling og pleje
K	Operationer
N	Anæstesi
U	Undersøgelser
W	Midlertidig undersøgelsesklassifikation
Z	Diverse procedurekoder

10.1.1 Behandlings- og Plejeklassifikation

Denne klassifikation supplerer ”Klassifikation af operationer” mhp. dokumentation af de sundhedsfaglige aktiviteter. Disse koder er ikke alle registreringspligtige, men giver den enkelte afdeling mulighed for aktivitetsregistrering på et klinisk meningsfuldt niveau.

En del af disse aktiviteter har betydning for afregning af indlagte patienter (DRG) og for ambulant afregning (DAGS) som ekstra honorering for specielle takstgivende ydelser. Sundhedsstyrelsen vil løbende vedligeholde lister over hvilke koder, der er takstbærende – se <http://visualdrg.sst.dk>

10.1.2 Indberetningsstruktur

Udførte procedurer indberettes med:

- SKS-procedurekodennummer
- evt. tillægskode(r)
- proceduredato
- procedureklokkeslæt
- sygehus/afdelings-kodennummer for producerende afsnit (producent)
- procedureart for operationer - se afs. 10.3.1. Øvrige procedurer indberettes med procedureart ”blank”

10.1.3 Assistancer

En assistance er en procedure, hvor producenten er forskellig fra stamafdelingen.

Der kan indberettes ambulante assistancer uden samtidigt besøg på stamafdelingen, fx røntgenundersøgelser. Registreringspligtige procedurer, der er udført som assistance, skal knyttes til og indberettes på stamkontakten.

Eksempel

Ydelser udført som assistance skal knyttes til indberetningen af stamkontakten. Det er normalt den producerende afdeling, der registrerer ydelsen.

Stamafdeling: Ortopædkirurgi
(A)DZ094J Kontrolundersøgelse efter behandling af crusfraktur
UXRG30 Røntgenundersøgelse af crus
- producent - røntgenafdelingen (assistanceafdeling)

Hvis patienten derimod er i gang med en ambulans kontakt for en **anden sygdom**, skal ydelser givet i forbindelse med denne sygdom fortsat registreres på den kontakt som hører til den anden sygdom.

10.2 Begreber og definitioner

Begreb	Definition/beskrivelse
procedure	handling, der kan udføres på eller gives til en person med kontakt til sygehusvæsenet
procedurekode (procedure)	klassificeret betegnelse for en procedure, der er optaget i gældende SKS-procedureklassifikation
procedureart	angivelse af den efterfølgende SKS-procedurekodes registreringsmæssige betydning
producent	det sygehusafsnit, der har udført en procedure
rekvirent	det sygehusafsnit, der har bestilt en procedure
assistance	procedure, hvor producenten er forskellig fra stamafdelingen
operation (operationskode)	procedure klassificeret i gældende "Klassifikation af operationer" (SKS)
kirurgisk indgreb (indgreb)	én eller flere operationer udført i samme seance
primær operation (P)	den vigtigste operation i et kirurgisk indgreb

Begreb	Definition/beskrivelse
deloperation (D)	operation, der indgår som en del af et kirurgisk indgreb uden at være den primære operation
reoperation	operation foretaget for en postoperativ komplikation inden for en måned efter den første operation
sekundær operation (sekundært indgreb)	opfølgende operation
tillægskode - kodeart: (+)	SKS-kode, der supplerer primærkodens betydning. Se afs. om "Tillægskodning".

Primærkode: diagnose- eller procedurekode.

I eksemplerne er kodeart (procedureart) vist i parenteser.

10.3 Operationsregistrering

For indlagte og ambulante patienter skal udførte operationer registreres og indberettes til LPR. Der er ikke indberetningskrav for operationer udført på skadestuepatienter. Indberettede operationer indgår i DRG-afregningen af indlagte patienter og i den ambulante besøgsafregning (DAGS proceduregrupper). Operationer kodes efter "Klassifikation af operationer" kapitel A-Y (opdelt efter anatomi), der er den danske oversættelse af den nordiske operationsklassifikation NCSP (NOMESKO):

<http://www.nordclass.uu.se/verksam/ncsp.htm>

Operationskoderne indberettes i SKS-format med foranstillet (SKS-hovedgruppe) 'K', fx KFNG02A 'Primær perkutan transluminal plastik på koronararterie (PTCA)'. Koder er vist i SKS-format i denne vejledning.

Der sker løbende en udbygning af klassifikationerne med mere specificerede kodemuligheder. Den elektroniske version af klassifikationerne, der løbende bliver opdateret, er den officielle.

Sygehusenes patientadministrative systemer bliver opdateret hvert kvartal med de aktuelle versioner. Disse kan ses og hentes fra SKS-browseren:

<http://medinfo.dk/sks/brows.php>

10.3.1 Anvendelse af operationsart

Analogt med diagnoserne skal der sammen med hver SKS-operationskode registreres en procedureart til markering af primære operation (P) og (øvrigt) del-operationer (D) i et kirurgisk indgreb. Et kombineret indgreb bestå-

ende af operationer udført under samme anæstesi knyttes på denne måde sammen i registreringen vha. procedurearterne.

Generelt skal operationer udført i samme anæstesi registreres som ét indgreb. Dette inkluderer *operatio per occasionem* og bilaterale indgreb. Dog kan man fx ved multitraumer vælge at registrere flere indgreb, hvis indgrebet involverer flere producenter.

Procedurer, der udføres samtidigt bilateralt, registreres generelt som 2 procedurer i samme indgreb fx ved samtidig dobbeltsidig indsættelse af hofteproteser.

Der findes dog en række koder med indbygget ”bilateralitet” fx KKFD46 ’Bilateral vasektomi eller ligatur af vas deferens’.

10.3.2 Reoperationer

Der er i hvert operationskapitel koder for reoperationer som følge af komplikationer (sårintektion, blødning mv.) i den umiddelbare postoperative periode (≤ 30 dage). Der er herudover i relevante kapitler (fx ortopædkirurgi) koder for sekundære operationer.

Det regnes i denne sammenhæng ikke for en komplikation, at den primære operation ikke er lykkedes. Ved kodning af efterfølgende operation skal denne kodes, som var den primær.

Reoperationer og sekundære operationer kan efter ønske specificeres med indikation (sygdomskode) og/eller den primære operationskode som tillægskode.

10.3.3 Sekundære operationer

Sekundære operationer er opfølgende operationer - typisk i et forløb, hvor patientens sygdom behandles over tid med flere indgreb. Sekundær operation skal ikke forveksles med ”reoperation”, se ovenfor, selvom termerne almensprogligt anvendes i flæng.

Betegnelsen ”sekundær operation” anvendes også om sekundær udskiftning af alloplastik, fx knæprotese. ”Klassifikation af operationer” har særlige koder for sekundære alloplastiske indsættelser.

10.4 Genoptræning

Den 1. januar 2007 overtog kommunerne myndighedsansvaret for at tilbyde genoptræning til personer, der efter udskrivning fra sygehus har et lægefag-

ligt begrundet behov for genoptræning. Denne genoptræning kan, jf. Sundhedslovens §140, udføres af:

- regionale sygehuse
- kommunale institutioner
- private institutioner

Denne beskrivelse omhandler kun genoptræning udført på sygehus. Genoptræning på sygehus skal obligatorisk indberettes og omfatter ud over ovennævnte også den genoptræning, der foregår under indlæggelse (inden udskrivning), og hvor myndighedsansvaret påhviler regionen.

10.4.1 Definitioner/beskrivelser

Genoptræning søges ofte afgrænset i forhold til behandling. Dette er på kodeniveau ikke muligt i alle tilfælde, idet der er en række (fysio-/ergoterapeutiske) ydelser, der i den konkrete situation kan være behandling, genoptræning, *både-og* og evt. også forebyggende (vedligeholdelse). Dette er baggrunden for, at de ambulante genoptræningsperioder skal ”indrammes” med start- og slutkoder, som beskrevet i det følgende (10.4.2).

10.4.1.1 Genoptræning efter sundhedslovens § 140

Genoptræning er efter sundhedsloven (§140) beskrevet som en målrettet og tidsafgrænset samarbejdsproces mellem en patient/borger, eventuelt pårørende og personale med formålet, at patienten/borgeren opnår samme grad af funktionsevne som tidligere eller bedst mulig funktionsevne – bevægelses- og aktivitetsmæssigt, kognitivt, emotionelt og socialt.

Genoptræningen rettes imod patientens funktionsnedsættelse(r), dvs. problemer i kroppens funktioner eller anatomi samt aktivitets- og deltagelsesbegrænsninger.

Genoptræningsindsatsen kan omfatte somatiske patienter og psykiatriske patienter med et **somatisk genoptræningsbehov**.

En nedskrevet **genoptræningsplan** er en forudsætning for genoptræning.

Genoptræning afgrænses overfor egentræning (se 10.4.1.4). Den ambulante genoptræning opdeles i almindelig ambulant genoptræning og specialiseret ambulant genoptræning.

Genoptræning afgrænses definatorisk fra vedligeholdelsestræning.

10.4.1.2 Almindelig ambulat genoptræning

”Almindelig genoptræning” anvendes som betegnelse for den ambulante genoptræning på sygehus, der ikke er specialiseret ambulat genoptræning.

10.4.1.3 Specialiseret ambulat genoptræning

”Specialiseret ambulat genoptræning” anvendes som betegnelse for en samlet genoptræningsindsats, der kræver et samtidigt eller tæt tværfagligt samarbejde på speciallægeniveau med henblik på en tæt koordinering af genoptræning, udredning og behandling.

Til specialiseret ambulat genoptræning medregnes genoptræningsydelser, der af hensyn til patientens sikkerhed forudsætter mulighed for bistand af andet sundhedsfagligt personale, som kun findes i sygehusregi.

Specialiseret ambulat genoptræning udføres altid på sygehus.

10.4.1.4 Egentræning

Egentræning medregnes ikke til kategorierne almindelig genoptræning eller specialiseret genoptræning.

Udarbejdelse af genoptræningsplaner for egentræning er begrænset til tilfælde, hvor patienten modtager ydelser relevant for genoptræningen fra kommunen. Det kan være ydelser som hjemmehjælp, hjemmesygepleje etc.

Egentræning er ud over registrering af udarbejdelse af genoptræningsplan for egentræning ikke omfattet af registreringskrav.

10.4.2 Krav til registrering af genoptræning på sygehus - oversigt

Genoptræning kan ske på eksisterende ambulat eller indlæggelseskontakt efter behandling eller sideløbende med behandling eller kontrol - eller på en selvstændig patientkontakt.

Ambulat genoptræning udført på sygehus skal obligatorisk indberettes til LPR. Kravene omfatter:

- udarbejdelse af **genoptræningsplan** for henholdsvis specialiseret ambulat genoptræning, almindelig ambulat genoptræning *samt for egentræning*. Genoptræningsplanen udarbejdes under sygehuskontakt og registreres på denne kontakt
- **administrative markører** for start og slut af specialiseret ambulat genoptræning henholdsvis start og slut af almindelig ambulat genoptræning. Kravet gælder kun for ambulante kontakter

- specialiseret og almindelig genoptræning - fysio- og ergoterapeutiske **procedurekoder**. Kravet gælder alle patienttyper

Alle fysio- og ergoterapeutiske ydelser skal obligatorisk registreres, uanset om formålet er behandling, genoptræning eller vedligeholdelsestræning – se afs. 10.5

Vedr. diagnoseregistrering ved genoptræning – se afs. 10.4.7

10.4.3 Genoptræningsplaner

Udarbejdelser af genoptræningsplan skal obligatorisk registreres med en af følgende koder:

SKS-kode	Kode for genoptræningsplaner
ZZ0175X	Udarbejdelse af genoptræningsplan, almindelig genoptræning
ZZ0175Y	Udarbejdelse af genoptræningsplan, specialiseret genoptræning
ZZ0175Z	Udarbejdelse af genoptræningsplan, egentræning

Koderne registreres som procedurekoder på dagen for færdiggørelse af genoptræningsplanen. Kravet gælder alle faggrupper.

10.4.4 Afgrænsning af perioder med specialiseret og almindelig ambulant genoptræning efter sundhedslovens § 140

Det er et afgrænsningsmæssigt problem, at det for en del af procedurekoderne gælder, at disse i den konkrete situation kan være behandling eller genoptræning eller både-og.

Bl.a. for at kunne monitorere sygehusenes produktion af genoptræning i forhold til de kommunale udgifter til ambulant genoptræning er der behov for at indkredse perioder med specialiseret ambulant genoptræning hhv. perioder med almindelig ambulant genoptræning overfor behandlingsperioder.

Dette betyder, at der udover de faglige procedurekoder skal registreres administrative markører for start og slut af perioder med specialiseret ambulant genoptræning hhv. almindelig ambulant genoptræning.

Der anvendes følgende administrative procedurekoder:

Start		Slut	
AWG11	Specialiseret ambulante genoptræning	AWX21	Afsluttet specialiseret ambulante genoptræning
AWG2	Almindelig ambulante genoptræning	AWX23	Afsluttet almindelig ambulante genoptræning

10.4.4.1 Principper for registrering

Koderne registreres som procedurekoder.

Start-kode registreres på dato for første genoptræningsdag i en sammenhængende genoptræningsperiode. Slut-kode registreres på dato for sidste dag i perioden.

Der skal på den givne kontakt være både en start- og en slut-kode.

Start og slutkoder skal korrespondere svarende til strukturen i ovenstående tabel. Dette krav gælder under alle omstændigheder, dvs. også selvom genoptræningen varer til kontaktens afslutning, og også selvom genoptræningen evt. skal fortsætte på en ny patientkontakt.

Der kan godt være flere perioder, herunder af forskellig type, men der kan ikke være flere samtidige perioder på samme kontakt.

Fysio- og ergoterapeutiske procedurekoder, der ikke falder indenfor en periode med specialiseret eller almindelig ambulante genoptræning, regnes for "behandling".

10.4.5 Specialiseret ambulante genoptræning

Vedr. administrativ markering af periode med specialiseret ambulante genoptræning - se afs.10.4.4

Specialiseret ambulante genoptræning forudsætter en genoptræningsplan for specialiseret genoptræning (se afs.10.4.3).

Det faglige indhold af den specialiserede ambulante genoptræning dokumenteres ved de faglige procedurekoder, der indgår i genoptræningen. Kravet til koder (definitioner og minimums specificeringsniveau) fremgår af kodekatalogerne for fysioterapi hhv. ergoterapi.

Se under www.sst.dk/patientregistrering "vejledning for specialer og fagområder.

10.4.6 Almindelig ambulante genoptræning

Vedr. administrativ markering af periode med almindelig ambulante genoptræning - se afs. 10.4.4

Almindelig ambulante genoptræning forudsætter en genoptræningsplan for almindelig genoptræning (se afs.10.4.3).

10.4.7 Diagnoseregistrering ved genoptræning

Genoptræning – specialiseret eller almindelig – kan indgå i en patientkontakt, der også indeholder andre ydelser som behandling (kirurgisk, medicinsk, fysioterapeutisk, ergoterapeutisk), efterbehandling og kontrol.

Som omtalt ovenfor, skal ambulante genoptræningsperiode(r) markeres ved administrativ start- og slut-kode (se afs. 10.4.4).

Aktionsdiagnosen for kontakten skal ved afslutning være den vigtigste årsag (hovedindikationen) til kontakten. Hvis genoptræningsbehov har været vigtigste årsag (herunder eneste), registreres relevant DZ50*-kode som aktionsdiagnose.

DZ-koder registreres normalt ikke som bidiagnose, men der er principielt ikke noget i vejen for at gøre det.

Det anbefales i alle tilfælde at supplere aktionsdiagnosen med bidiagnoser for kroniske sygdomme og andre tilstedeværende tilstande, der medvirker til patientens nedsatte funktionsniveau, eller som komplicerer eller på anden måde har betydning for de udførte genoptræningsydelser.

10.5 Indberetning af fysio- og ergoterapeutiske ydelser

Vedr. kravene til registrering af genoptræningsperioder – se afs. 10.4

Det er obligatorisk at indberette alle fysio- og ergoterapeutiske ydelser til LPR.

Kravet til koder (definitioner og minimums specificeringsniveau) fremgår af kodekatalogerne for fysioterapi hhv. ergoterapi.

Kodekatalogerne er tilgængelige på Sundhedsstyrelsens hjemmeside:

Se under www.sst.dk/patientregistrering ”vejledning for specialer og fagområder.

For fysio- og ergoterapeuter, der er tilknyttet en anden klinisk afdeling fx reumatologisk afdeling, må der kun indberettes procedurer og ikke besøg, når patienten alene har modtaget ydelser hos fysio- og ergoterapeuterne.

I statistikker fra LPR ses udelukkende på ydelsesindberetningen fra de fysio- og ergoterapeutiske afsnit. Det betyder, at ambulante besøg fra stamafsnit med speciale 98 (fysio-/ergoterapier) ikke tæller med i statistikken. For at

fysio- og ergoterapeutiske ydelser kan ses i statistikker fra LPR, skal der indberettes mindst en procedure per fremmøde.

10.6 Neonatal hørescreening

Screeningen gennemføres som en tostadiescreening, og skal være foretaget inden barnet er 90 dage. Et barn kan efter screening bedømmes som enten rask, det vil sige uden betydende høretab, eller barnet kan henvises til videre udredning på en audiologisk afdeling.

Retningslinjerne for denne screening er nærmere beskrevet i ”Sundhedsstyrelsens retningslinjer for neonatal hørescreening” – se www.sst.dk/patientregistrering.

De relevante procedurekoder for undersøgelserne fremgår af procedurekodelisten for neonatal hørescreening, se nedenfor. Der er i listen angivet minimumsniveau for specificering af undersøgelserne.

Der skal til procedurekoderne registreres tillægskode for resultatet af undersøgelsen, se resultatkodelisten.

10.6.1 Diagnoseregistrering

Følgende diagnosekoder vil i de fleste tilfælde være relevante ved besøg/kontakt med neonatal hørescreening. Det indskræpes, at diagnoseregistreringen løbende skal kvalificeres i forhold til resultatet af de udførte undersøgelser.

SKS-kode	Diagnose	Bemærkning
DZ135C	Screening for neonatal høretab	anvendes på alle første screeningsbesøg, hvor resultatet af screeningen er ”bestået”
DZ037A	Obs. for mistanke om neonatal høretab	anvendes på alle tilfælde, hvor resultatet ikke afkræfter høretab – uanset om der viderehenvises til udredning eller ej
DH919 (DH90*)	Høretab uden specifikation	anvendes i de tilfælde, hvor screening eller anden undersøgelse viser høretab, uden at dette kan specificeres yderligere på dette tidspunkt

10.6.2 Procedureregistrering

Hørescreeningen skal registreres med følgende udvalgte procedurekoder:

SKS-kode	Procedure
ZZ1450A	Automatiseret hjernestammeaudiometri (A-ABR)
ZZ1450D	Diagnostisk hjernestammeaudiometri (D-ABR)
ZZ1450D1	Diagnostisk hjernestammeaudiometri (D-ABR) med tærskelfastlæggelse
ZZ7100A	Automatiseret Auditory Steady State Responsaudiometri (A-ASSR)
ZZ7100D	Diagnostisk Auditory Steady State Responsaudiometri (D-ASSR)
ZZ7306	Transient Evoked OtoAcoustic Emissions (TEOAE)
ZZ7306A	Automatiseret Transient Evoked OtoAcoustic Emissions (A-TEOAE)
ZZ7306D	Diagnostisk Transient Evoked OtoAcoustic Emissions (D-TEOAE)
ZZ7307	Distortion Product OtoAcoustic Emissions (DPOAE)
ZZ7307A	Automatiseret Distortion Product OtoAcoustic Emissions (A-DPOAE)
ZZ7307D	Diagnostisk Distortion Product OtoAcoustic Emissions (D-DPOAE)

De med **fed** markerede koder angiver minimumsniveauet for specificering.

De mere specificerede koder kan frivilligt anvendes

10.6.3 Resultater

Resultatet af undersøgelsen registreres som **tillægskode** til procedurekoden.

Der er følgende 3 muligheder:

SKS-kode	Resultat af us.	Bemærkning
ZPR01A	bestået	anvendes som resultat ved alle undersøgelser, hvor resultatet er ”bestået”
ZPR00A	ikke bestået, henvises	anvendes som resultat ved alle undersøgelser, hvor resultatet ikke er ”bestået”, og hvor der henvises videre til ny kontakt/besøg
ZPR00B	ikke bestået	anvendes som resultat i de tilfælde, hvor resultatet ikke er ”bestået”, og hvor der ikke henvises videre til ny kontakt/besøg

Resultatet (tillægskoden) refererer entydigt til den enkelte undersøgelseskode, hvortil den er knyttet.

Hvis der udføres flere undersøgelser, angives et resultat for hver af undersøgelseskoderne.

Eksempel

Hvis målingen mislykkes, anvendes det generelle princip for registrering af afbrudte procedurer.

ZPP62	Procedure afbrudt pga. tekniske problemer med udstyr
(+)ZZ1450A	automatiseret hjernestammeaudiometri (A-ABR)

Der bliver for de listede procedurekoder valideret for obligatorisk tillægskode for resultat af undersøgelsen.

10.7 Hjemmebesøg

Begreb	Definition/beskrivelse
hjemmebesøg	en klinisk persons besøg i patientens hjem <i>Hjemmebesøg kan foregå under indlæggelse og ambulat</i>

Hjemmebesøg er alle besøg (både med og uden tilstedeværelse af patienten), hvor en sundhedsfaglig person fra sygehuset er i patientens hjem. Hjem inkluderer institution, plejehjem, hospice og lign., hvor patienten bor eller skal bo i fremtiden.

Hjemmebesøg skal obligatorisk indberettes med en besøgsdato samt en obligatorisk (administrativ) procedurekode: AAF6 'Hjemmebesøg'.

Udførte kliniske ydelser i forbindelse med hjemmebesøget kan indberettes med separate procedurekoder. Der er særlige krav til procedureregistreringen i psykiatrien (se afs. 7.7.3).

10.8 Udebesøg

Udebesøg registreres med koden AAF7 'Udebesøg'.

Udebesøg inkluderer ikke institutionsbesøg eller virksomhedsbesøg, da disse registreres med andre SKS-koder.

Begreb	Definition/beskrivelse
udebesøg	møde mellem en patient og sundhedsfagligt uddannet personale på fx dagcentre, væresteder, kriminalforsorgen, rådgivningscentre m.m. <i>Besøget sker som led i ambulans udredning, undersøgelse, behandling eller kontrol.</i> <i>Indberetningen inkluderer ikke ambulans besøg, hjemmebesøg, institutionsbesøg eller virksomhedsbesøg.</i>

10.9 Registrering af andre procedurer

Der er udover ovenstående beskrevne krav indberetningskrav for visse ”ikke-kirurgiske” procedurer, dvs. behandlinger og undersøgelser.

Det drejer sig om:

- 10.9.1 behandlinger ved cancersygdomme
- 10.9.2 radiologiske ydelser
- 10.9.3 andre ydelser (oversigt)

10.9.1 Behandlinger ved cancersygdomme

Følgende procedurer er obligatoriske at indberette:

SKS-kode	Obligatoriske procedurer
BWHA*	Cytostatisk behandling
BWG*	Strålebehandling
BOQE*	Behandling med stamcellekoncentrat
BOQF*	Knoglemarvstransplantation
BOHJ*	Behandling med antistoffer og immunmodulerende behandling
BWHB*	Behandling med biologisk modificerende stoffer
BWHC*	Hormonel/antihormonel antineoplastisk behandling
BHW1	Dendritcellevaccination

Det angivne kodeniveau er det obligatoriske minimumsniveau. Koderne kan yderligere specificeres med mere detaljeret kode

Kravene gælder indlagte og ambulante patienter og omfatter behandling og efterbehandling af neoplasi, herunder recidiv-forebyggende behandling. Disse krav dækker de statistiske anvendelser. Dette er kun en delmængde af de ydelser, der kan have en afregningsmæssig betydning – se afs. 10.1.1.

Der kan være yderligere krav til procedureregistrering, herunder lokale krav og i forbindelse med indberetning til kvalitetsdatabaser via LPR.

10.9.2 Radiologiske ydelser

Det er obligatorisk, at indberette **alle radiologiske procedurer** til LPR, dvs. alle procedurer klassificeret efter SKS-afsnit UX*.

Det betyder, at såvel ydelser (assistancer) givet til en patient, der har en kontakt til en klinisk afdeling (inkl. skadestue) på sygehuset, som ydelser givet til patienter med selvstændig ambulant kontakt i røntgenafdelingen, skal indberettes.

Udførte billeddiagnostiske undersøgelser registreres efter ”Klassifikation af radiologiske procedurer” (UX-koder). Registreringen følger de generelle principper for procedureregistrering.

Der er krav om obligatorisk tillægskodning (sideangivelse og anvendelse af kontrast), for en del af de radiologiske procedurer. Listen kan ses på: www.sst.dk/patientregistrering under ”Vejledning for specialer og fagområder”.

10.9.2.1 Assistancer

Når undersøgelse foretages på en patient, der allerede har en kontakt til sygehuset, skal den radiologiske ydelse (udført som assistance dvs. *uden besøg*) knyttes til den aktuelle patientkontakt på stamafdelingen.

10.9.2.2 Selvstændig ambulant kontakt

Nogle røntgenafdelinger har mange ”egne patienter”, der henvises fra og returnerer til primærsektoren. Disse patienter skal indberettes som ambulante patienter på røntgenafsnit med komplet besøgs-, diagnose- og procedureregistrering.

Diagnosekoden (kontaktårsag) DZ016 ‘Radiologisk undersøgelse’ kan anvendes som aktionsdiagnose.

10.9.3 Andre ydelser

Ud over de tidligere i dette kapitel beskrevne obligatoriske ydelser skal følgende procedurer obligatorisk registreres:

SKS-kode	Obligatoriske procedurer
NABE	Intensiv observation
BAXY1	Intensiv neurorehabilitering på højt specialiseret central enhed
BAXY2	Intensiv neurorehabilitering på decentral enhed
BFCA0*	Implantation af transvenøs kardial pacemaker
BFCB0*	Implantation af cardioverter-defibrillator

SKS-kode	Obligatoriske procedurer
BFFA*	Eksternt anvendt procedure v. behandling af kardiale rytme-forstyrrelser
BFFB*	Radiofrekvensablation
BGDA0*	Respiratorbehandling
BGDA1	Non-invasiv ventilation (NIV)
BGHF1	Behandling med surfactant
BJFD*	Dialysebehandling
BKHD4*#	Abortus provocatus medicinalis
BOHA1	Fibrinolytisk behandling
BOQP*	Aferesebehandling
BRSP*α	Systematisk psykoterapi
BRTB1*	Tvangsbehandling med elektrokonvulsiv terapi ECT
BRXA1*	Behandling med elektroshock ECT
BRXY8	Integreret tværfaglig smertebehandling (ITS)
BUAL1	Total parenteral ernæring
BVAA33A	Telefonkonsultation

Det angivne kodeniveau er det obligatoriske minimumsniveau; kan valgfrit registreres mere detaljeret

#) vedr. procedureregistrering ved medicinsk abort – se afs. 12.4

α) skal kodes specifikt – se afs. 7.7, hvor de udvidede krav til ambulante psykiatrisk ydelsesregistrering er beskrevet

Ovenstående liste dækker kun de statistiske anvendelser.

Dette er kun en delmængde af de procedurer, der har en **afregningsmæssig betydning** i DRG og DAGS. Der henvises til VisualDRG for stationære og ambulante patienter – se Sundhedsstyrelsens hjemmeside:

<http://visualdrg.sst.dk>

Kravene gælder indlagte og ambulante patienter.

Der kan være yderligere krav til registreringen, herunder lokale krav samt i forbindelse med indberetning til kvalitetsdatabaser via LPR. Endelig har enkelte specialer udgivet kodevejledninger og kodelister, der afgrænser de procedurer, som specialet anbefaler, at alle registrerer.

10.9.3.1 Hjemmedialyse

Ved hjemmedialyse foretaget af patienten selv, skal der ikke ske en registrering på kontakten. Kun hvor sygehuspersonale er til stede, skal der foretages en ydelsesregistrering (hjemmebesøg).

Der må ikke registreres ambulant besøg eller hjemmebesøg for hjemmedialyse foretaget af patienten selv.

Udlevering af poser og væske til hjemmedialyse sker normalt direkte fra leverandør til patienten. I dette tilfælde skal der heller ikke ske registrering på kontakten.

10.9.4 Medikamentel behandling

Ved proceduren ”medikamentel behandling” forstås den overordnede behandling afdelingen har iværksat og/eller forestår.

Det er altså kun den afdeling, der forestår den medikamentelle behandling, der skal registrere behandlingen.

Medikamentel behandling registreres ved hver indlæggelseskontakt/ambulant besøg på stamafdelingen. Besøget skal tidsmæssigt være indenfor det medikamentelle behandlingsforløb. Det er en klinisk beslutning, hvorledes behandlingsforløb skal afgrænses. dvs. hvornår, der er tale om serier af enkeltbehandlinger, og hvornår der er tale om et kontinuerligt behandlingsforløb.

Der kan desuden være særligt aftalte principper for procedureregistreringen indenfor visse specialområder.

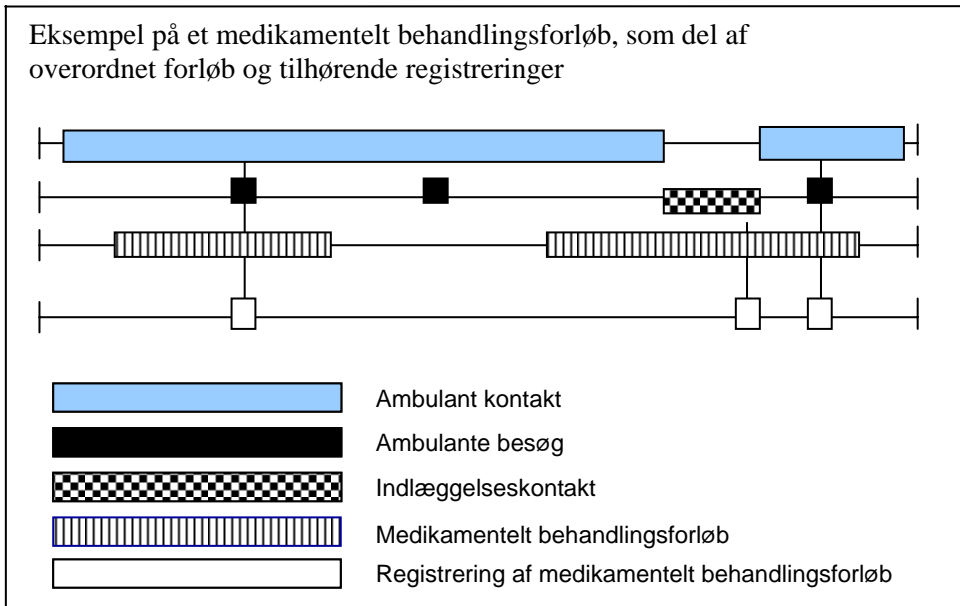

10.9.4.1 Modeller for registrering af medikamentel behandling

I SKS findes, indenfor visse terapeutiske områder, færdiglavede procedurekoder mhp. registrering af medikamentel behandling.

Eksempel

Registrering med prækoordineret procedurekode

BOHJ14	Behandling med gentuzumab
--------	---------------------------

Indenfor andre områder registreres ved hjælp af overordnede procedurekode, samt tillægskodning med relevante kode fra Lægemiddelstofklassifikation ATC. Den overordnede procedurekode skal være så specifik, som muligt.

Eksempler

Registrering med mest specifikke overkode samt tillægskode ved peroral vancomycinbehandling

BPHY (+)MJ01XA01	Behandling med antibiotika ikke klassificeret andetsteds vancomycin
---------------------	--

Registrering med mest specifikke overkode samt tillægskode ved behandling med P-stav

BJCA3 (+)MG03AC08	Antikonception med subkutan implantat etonogestrel
----------------------	---

10.9.4.2 Udlevering af medicin

Der findes procedurekoder for administration af lægemidler, herunder udlevering. Dette er altså separate procedurer, og er ikke identisk med ”medikamentel behandling”.

Koderne findes under BWD*

Eksempel

BWDB0 Udlevering af medicin

10.9.4.3 Medicingivning

Procedurekoderne for medicingivning er ligeledes ikke identisk med ”medikamentel behandling” eller ”udlevering”. De er koder for selve medicingivningen, hvor lægemidlet tilføres patienten i fysiologisk forstand.

Koderne findes under BWA*.

Eksempler

BWAA0	Mediceringivning per os
BWAA30	Mediceringivning ved intramuskulær injektion

10.10 Ambulante ydelser

Der er en løbende udvikling i kravene til dokumentationen af den sundhedsfaglige aktivitet. Det vil betyde krav om registrering og indberetning af flere ydelser, hvilket især vil blive mærkbart på det ambulante område.

De i de foregående afsnit beskrevne krav til ydelsesregistreringen gælder også for ambulante patienter.

10.10.1 Registrering af kliniske ydelser

Som et minimum anbefales det, at alle ambulante besøg så vidt muligt dokumenteres med registrering af mindst en klinisk ydelse til supplerung af den administrative besøgsindberetning (besøgsdato), som under alle omstændigheder sker.

Sygeplejerskeydelser fx kateterskift kan registreres med de relevante procedurekoder. Koderne er således **ikke** fagspecifikke. En ydelse kan evt. markeres med tillægskode for personalekategori.

10.10.2 Ydelser af administrativ karakter

Mindre veldefinerede ydelser af administrativ karakter bør så vidt muligt undgås. Som generelt princip registreres de **relevante kliniske ydelser** – operationer, undersøgelser eller medicinske behandlinger.

”Kontrolbesøg”, ”indlæggelse” og ”tilsyn” er eksempler på betegnelser af overvejende administrativ karakter, der ikke siger noget om, hvad der klinisk set er foretaget. Disse upræcise ”ydelser” anbefales derfor undladt i registreringen til fordel for en mere præcis angivelse af de kliniske ydelser.

Nogle gange kan det dog være ønskeligt eller nødvendigt at registrere ”ydelser” af administrativ karakter, fx skal hjemmebesøg obligatorisk registreres som en besøgsdato med den administrative procedurekode AAF6 ’Hjemmebesøg’ (afs. 10.7).

Indenfor specialerne psykiatri og børne- og ungdomspsykiatri anvendes AAF22 ’Ambulant besøg’, AAF6 ’Hjemmebesøg’ og AAF7 ’Udebesøg’ med tilhørende tidsregistrering.

10.11 Telemedicinske ydelser

Telemedicin er af Dansk Selskab for Klinisk Telemedicin kort defineret som ”digitalt understøttede sundhedsfaglige ydelser over afstand”. Ved hjælp af informations- og kommunikationsteknologi kan telemedicin fremme diagnosticering, behandling, forebyggelse, forskning og uddannelse i sundhedsvæsenet.

Telemedicinske ydelser skal, hvis de registreres, primært indberettes som assistance på patientkontakten på stamafsnittet med producent lig med assistanceafsnittet. Hvis dette af tekniske grunde ikke kan lade sig gøre, er alternativet, at der på assistanceafdelingen oprettes en ambulant kontakt, og den telemedicinske ydelse registreres som ydelse **uden besøg**.

Eksempler

Ydelsen kan suppleres med tillægskode for telemedicinsk ydelse.

UWW31	Vurdering/evaluering af fremmed billedmateriale
(+)ZPW00900	telemedicinsk ydelse

ZZ9201	Psykoterapi
(+)ZPW00900	telemedicinsk ydelse

10.12 ICF funktionsevnevurdering

ICF-klassifikationen (ICF) er den danske udgave af ”International Klassifikation af Funktionsevne, Funktionsevnenedsættelse og Helbredstilstand” fra Verdenssundhedsorganisationen (WHO). ICF er en international standard for beskrivelse af patientens funktionsevne/funktionsevnenedsættelse, herunder med mulighed for graduering.

ICF kan anvendes i beskrivelse, planlægning og behandling af funktionsskadede og funktionshæmmede patienter. ICF-vurderingen kan foretages flere gange i et behandlingsforløb og derved beskrive ”før-under-efter”-effekt og hermed kvalitet af behandlingen.

Registrering og indberetning af ICF-status sker som procedurekode med tilhørende angivelse af (procedure)tidspunkt. Proceduretidspunktet giver mulighed for at beskrive udviklingen i et forløb, hvor der er foretaget flere ICF-vurderinger. Derudover skal der til hver ICF-primærkode registreres mindst en tillægskode.

Valideringskrav (ved indberetning) er:

Akse	primær-kode	tillægskode obligatorisk	tillægskode mulig	tillægskode mulig	tillægskode mulig
Kroppens funktion	FB*	(+)FZBG1*			
Aktivitet	FA*	(+)FZAG1*	(+)FZAG2*	(+)FZAG3*	(+)FZAG4*
Deltagelse	FP*	(+)FZPG1*	(+)FZPG2*	(+)FZPG3*	(+)FZPG4*
Kroppens anatomi	FS*	(+)FZSG1*	(+)FZSG2*	(+)FZSG3*	
Omgivelses-faktor	FE*	(+)FZEG1*			

Tabellen skal læses på tværs. Hvis FB*-kode, da tillægskode (+)FZBG1*.

Eksempel

FB1440	Korttidshukommelse
(+)FZBG13	omfattende funktionsnedsættelse

Der henvises til ICF-bogen (Munksgaard) samt brugervejledningen, der er udarbejdet af Marselisborg Centret (2005), som findes på Sundhedsstyrelsens hjemmeside under udgivelser: www.sst.dk

10.13 Tillægskodning

Der kan til alle procedurekoder registreres tillægskoder for indikation (med diagnosekode), anvendt anæstesi, sideangivelse, anvendt transplantat, specificeret anatomi og anvendt teknik mv. – fx anvendelse af laser ved behandling af urinvejssten.

Tillægskoder knytter sig til den enkelte primære procedurekode. Tillægskoder kan ikke registreres som selvstændige procedurer.

Eksempler

Procedure udført i generel anæstesi

BMBZ51E	Anlæggelse af centralt venekateter i v. subclavia
(+)NAAC10	generel i.v. anæstesi uden N ₂ O

Sideangivelse kan registreres med tillægskoderne

(+)TUL1	højresidig eller
(+)TUL2	venstresidig

Bilateral må ikke anvendes som tillægskode på procedurer

Procedure udført akut

KEMB10	Tonsillektomi
(+)ATA1	akut

Personalekategori for udførende personale

BJAZ14	Skiftning af suprapubisk kateter
(+)APBA14	sygeplejerske

Ydelsessted

ZZ4397	Allergologisk miljøundersøgelse
(+)ZSHA0	arbejdsplads

Anvendt tolkebistand

(+)ZAT0	tolkebistand fra professionel tolk
(+)ZAT1	tolkebistand fra pårørende
(+)ZAT2	tolkebistand fra bekendt

Disse muligheder er **ikke** obligatoriske, men det bør overvejes, om der ved tillægskodning kan opnås oplysninger, der også kan anvendes til andre formål, fx til indberetning til kliniske kvalitetsdatabaser. Tillægskodning kan således anvendes til at knytte et resultat til en udført procedure(kode).

ATC-koder kan anvendes som tillægskoder til specificering af behandlingskode med anvendt lægemiddelstof. ATC-koderne findes i Medicinfortegnelsen og i Lægemiddelkataloget (<http://www.medicin.dk>).

10.13.1 Mulig tillægskodning i forbindelse med kirurgisk indgreb

I forbindelse med registreringen af operation(er) kan der evt. tilføjes tillægskoder vedr. forudsætningerne for operationen, dvs. angivelse af prioritet og infektionsoplysninger. Denne registrering er ikke obligatorisk. Nedenfor er vist de relevante tillægskoder.

Tillægskoder til procedurekoder

SKS-kode	Beskrivelse
ATA1	akut
ZPL01	rent sår, operationstidspunkt
ZPL02	potentielt kontamineret operationssår, operationstidspunkt
ZPL03	sikkert kontamineret operationssår, operationstidspunkt
ZPL04	svært kontamineret/inficeret operationssår, operationstidspkt.
ZPL08	andre infektionsoplysninger
ZPL08A	hudoverfladen ikke brudt
ZPL08D	infektion forårsaget af tidl. opr. i regionen med implantat <1år
ZPL08E	infektion forårsaget af tidl. opr. i regionen uden implantat <30dage
ZPL08X	infektion ikke forårsaget af tidligere operation
ZPL08Y	ingen infektion
ZPL08Z	intet sår
ZPL0A	peroperativ antibiotikaprofylakse givet
ZPL0B	peroperativ antibiotikaprofylakse ikke givet
ZPL0C	præoperativ antibiotikaprofylakse givet
ZPL0D	præoperativ antibiotikaprofylakse ikke givet
ZPL1A	peroperativ tromboseprofylakse givet
ZPL1B	peroperativ tromboseprofylakse ikke givet
ZPL1C	præoperativ tromboseprofylakse givet
ZPL1D	præoperativ tromboseprofylakse ikke givet

11 Komplikationer til undersøgelse og behandling

- 11.1 Komplikationer
- 11.2 Klassificeringsprincipper (WHO)
- 11.3 Særlige krav til registrering og indberetning ved infektioner som komplikation til undersøgelse og behandling

11.1 Komplikationer

Vedr. diagnoseregistrering ved lægemiddelbivirkninger – se afs. 9.6.5

Komplikationer til undersøgelse og behandling er tilstande, der er opstået som en utilsigtet følge af en procedure – dvs. et kirurgisk indgreb, anden behandling eller undersøgelse - uanset om proceduren er udført korrekt eller mangelfuldt, om der har været svigt af anvendt apparatur, eller om komplikationen kan tilskrives patientens tilstand eller andre forhold i øvrigt.

Komplikationer kan fx være større peroperativ blødning, organlæsion, postoperativ blødning og sårinfektion. Til begrebet komplikation medregnes principielt enhver form for nosokomial infektion dvs. infektion, der er erhvervet under kontakt med sygehuset, og som ikke var påvist, beskrevet eller under inkubation på tidspunktet for kontaktstart.

Normalt anvendes en **tidsmæssig afgrænsning** på 30 dage mellem den formodede forårsagende procedure og den opståede tilstand, idet der udover denne periode i stigende grad bliver usikkerhed om årsagssammenhæng mellem udførte procedurer og opståede tilstande. Dette gælder især infektioner – se nedenfor.

For yderligere at fokusere på de væsentlige komplikationer gælder registreringskravene beskrevet i det følgende kun for **behandlingskrævende tilstande**. Hvis fx en blødning ikke har et omfang, der medfører intervention, skal denne ikke registreres som komplikation.

11.2 Klassificeringsprincipper (WHO)

Diagnoseklassifikationen skelner mellem komplikationer, der er opstået som (formodet) komplikation til en procedure, og andre nosokomielle komplikationer, hvor der ikke er en formodet årsagssammenhæng mellem en udført procedure og en opstået tilstand.

Det er vigtigt at være opmærksom på, at fx en urinvejsinfektion efter katerisering og en lungebetændelse efter kirurgisk indgreb klassificeres efter kodeafsnittet DT814*, når der er en **klinisk begrundet årsagssammenhæng** eller formodning om årsagssammenhæng mellem procedure og infektion. Hvis dette *ikke* er tilfældet, klassificeres infektionen som sygdom (i andre kapitler fx akut cystitis DN300) og ikke som komplikation til procedure.

Obstetriske sårinfektioner og urinvejsinfektioner efter fødsel eller obstetrisk indgreb klassificeres efter DO86* – puerperal sepsis dog efter DO85*. Infektioner opstået i forbindelse med og efter abort klassificeres under DO0*.

11.3 Særlige krav til registrering og indberetning ved infektioner som komplikation til undersøgelse og behandling

Der gælder særlige krav til indberetning ved infektioner, der klassificeres efter DT814* - jf. ovenstående beskrivelse.

Dette kodeafsnit omfatter følgende koder:

Tabel 11.1 Infektioner forårsaget af udført procedure (postinterventionelle infektioner)

SKS-kode	Komplikation
DT814A	Abscessus in cicatrice
DT814B	Abscessus intraabdominalis postoperativus
DT814C	Abscessus subphrenicus postoperativus
DT814D	Sepsis postoperativa
DT814E	Granuloma vulneris postoperativum
DT814F	Infectio vulneris postoperativa
DT814G1	Postoperativ overfladisk sårinfektion
DT814H1	Postoperativ dyb sårinfektion
DT814I1	Postoperativ intraabdominal infektion
DT814J1	Postoperativ retroperitoneal infektion
DT814P	Postoperativ pneumoni
DT814U	Urinvejsinfektion forårsaget af udført procedure
DT814X	Anden infektion forårsaget af udført procedure

Note 1: se definitioner i afs. 11.3.1

11.3.1 Udvalgte definitioner

DT814G Postoperativ overfladisk sårinfektion

Infektionen involverer hud og subcutis og opstår indenfor 30 dage efter indgrebet. Mindst et af følgende punkter skal være opfyldt:

- purulent sekretion fra såret
- kirurgisk sårrevision med positiv dyrkning fra udtømt materiale
- bakterier isoleret fra subkutan ansamling i primært lukket sår

DT814H Postoperativ dyb sårinfektion

Infektionen involverer hud og subcutis, og opstår indenfor 30 dage efter indgrebet. Mindst et af følgende punkter skal være opfyldt:

- purulent sekretion fra subfascielt dræn/incision
- sårruptur eller sårrevision med fund af infektion, der involverer fascie og muskel (dyrkning skal være positiv)
- fund af subfasciel absces ved punktur (vejledt punktur ved UL- eller CT-skanning), kirurgisk revision eller fund ved reoperation

DT814I Postoperativ intraabdominal infektion

Infektionen involverer organer og/eller cavum peritonei og opstår indenfor 30 dage efter indgrebet.

Mindst et af følgende punkter er opfyldt:

- mikroorganismer isoleret fra prøve taget peroperativt
- mikroorganismer isoleret fra væskeansamling intraperitonealt, enten taget fra ved reoperation, finnålsaspiration eller fra dræn
- påvisning af (makroskopisk eller mikroskopisk) absces ved enten reoperation eller finnålsaspiration
- anastomoselækage påvist ved røntgenundersøgelse eller reoperation

DT814J Postoperativ retroperitoneal infektion

Infektionen involverer det retroperitoneale rum og opstår indenfor 30 dage efter indgrebet. Mindst et af følgende punkter er opfyldt:

- purulent sekretion fra retroperitonealt placeret dræn
- fund af pus ved punktur (vejledt punktur ved UL- eller CT-skanning), eller ved reoperation (abdominalt eller vaginalt)
- sårrevision med fund af infektion, der involverer det retroperitoneale rum

11.3.2 Registrering

For at kunne identificere infektionens årsagsgivende procedure samt udførende sygehus og afdeling (eller anden producent) skal der foretages en tillægskodning, der er obligatorisk for DT814* 'Infektioner forårsaget af udført procedure ikke klassificeret andetsteds'. Koderne er vist i tabel 11.1. Kravet gælder kun disse koder.

Registrering og indberetning efter DT814* med tilhørende krav afgrænses til behandlingskrævende tilstande, der er opstået indenfor 30 dage efter den årsagsgivende procedure. Kravene om tillægskodning gælder for alle registrerede DT814*-koder.

Komplikationen vil forekomme enten på kontakten, hvor proceduren er udført, eller på en efterfølgende kontakt, som ofte netop oprettes pga. komplikationen (afs. 11.3.2.1). Opståede komplikationer skal altid registreres på den/de kontakt(er), hvor komplikationen erkendes og/eller behandles.

Registrering sker som aktionsdiagnose, bidiagnose eller komplikation (kodeart 'C' - se afs. 9.3.6.1).

Væsentlige komplikationer med betydende følger eller potentielle følger for patienten skal under alle omstændigheder registreres som aktionsdiagnose eller bidiagnose efter generelle principper. Dette gælder alle former for komplikationer.

Multiple komplikationer registreres selvstændigt efter de beskrevne principper.

Indberetningen af infektion klassificeret efter DT814* skal ske som diagnosekode med tilhørende tillægskodning af:

- den tidligere udførte ydelse (+)K*, B*, U* og Z* (minimum 4 karakterer), evt. KX for ukendt operation
- dato for tidligere udførte ydelse (+)ZT* (10 karakterer), evt. ZTXXXXXXXXX for ukendt proceduredato
- producerende sygehus/afdeling for den tidligere udførte ydelse (+)A1*-A9* (minimum 5 karakterer)
evt. AXXXX for ukendt sygehus
AYYYYY for anden sundhedsfaglig enhed
AYYYYY1 for speciallægepraksis uden specifikation
AYYYYY2 for almen praksis uden specifikation
eller AYYYYY9 for sundhedsfaglig enhed uden specifikation

Eksempel

(A)DT814H	Postoperativ dyb sårinfektion
(+)KJDC11	laparoskopisk ventrikelresektion med gastrojejunostomi
(+)ZT20070110	dato: 10. jan. 2007
(+)A130136	Rigshospitalet, Kirurgisk gastroenterologisk klinik

11.3.2.1 Komplikation som årsag til patientkontakt

Hvis en komplikation er årsag til ny sygehuskontakt, anvendes relevant kontaktårsag. Kontaktårsag 1 'sygdom' anvendes, når komplikationen er forårsaget af en procedure, der er udført efter gældende retningslinjer eller normal klinisk praksis.

Vedr. bivirkninger ved normal, terapeutisk dosering – se afs. 9.6.5.1

12 Svangerskab, fødsler, aborter og misdannelser

- 12.1 Begreber og definitioner
- 12.2 Svangerskab
- 12.3 Indberetning af fødselsoplysninger
- 12.4 Aborter
- 12.5 Særlige situationer
- 12.6 Misdannelser
- 12.7 Angivelse af svangerskabslængde

12.1 Begreber og definitioner

Det samlede forløb af graviditet, fødsel og barselsperiode (puerperium) vil normalt blive indberettet over flere kontakter, typisk en ambulant kontakt for svangreperioden, en indlæggelseskontakt på fødeafsnit og en indlæggelseskontakt på barselsafsnit.

Der er særlige krav til indberetning af fødselsoplysninger til Fødselsregisteret på kontakter med fødsel. Det er et krav, at fødsel altid registreres som en indlæggelseskontakt. Hvis kvinden er indlagt til aflastning eller af anden klinisk begrundelse før fødsel, kan kontakten fortsætte med fødslen. I dette tilfælde skal registreringen foretages, som angivet for fødselskontakter – se afs. 12.3.

Vedr. krav til indberetning i forbindelse med spontan eller provokeret abort før fulde 22 svangerskabsuger – se afs. 12.4

Vedr. abortprocedure, der resulterer i barn med livstegn – se afs. 12.5.1

Vedr. abortprocedure udført efter fulde 22 svangerskabsuger – se afs. 12.5.2

Vedr. tidlig spontan fødsel – se afs.12.5.3

Begreb	Definition / beskrivelse
fødsel	(moder) se også fødselstidspunkt. <i>Fødslen som perioden fra aktiv fødsel til barnet er helt ude (fødselstidspunkt) indgår ikke i registreringens definitioner.</i> <i>En graviditet kan omfatte flere fødsler, idet graviditeten kan fortsætte efter fx elektivt kejsersnit af et foster</i>

fødselstidspunkt	tidspunkt, hvor barnet er helt ude af moderen <i>Fødselstidspunktet bestemmer fødested, dvs. typen af fødsel (sygehus/hjemme/"på vej") ud fra en registreringsmæssig betragtning - se flg. definitioner</i>
sygehusfødsel	fødsel, hvor barnet fødes på sygehus
"fødsel på vej"	fødsel, hvor barnet fødes udenfor hjem og sygehus Registreres på sygehuset som "fødsel på vej"
hjemmefødsel	fødsel, hvor barnet fødes i hjemmet <i>Hjemmefødsler indberettes på særlig papirblanket. Fødsel, der er startet i hjemmet, men hvor barnet ikke er født i hjemmet, betragtes ikke som hjemmefødsel</i>
paritet	antallet af gennemførte graviditeter inkl. dødfødsler <i>Ved flere fødsler indenfor samme graviditet er pariteten for alle fødsler den samme - pariteten ved afslutning af den aktuelle graviditet</i>
flernummer	angivelse af barnets nummer indenfor aktuel graviditet
placentavægt	ved flerfoldfødsel registreres hver placenta for sig. Ved sammenhængende placenta registreres den totale vægt på hvert barn
levendefødt barn	barn, der efter fødsel/fremhjælpning viser livstegn <i>Dette gælder uanset svangerskabslængde og uanset, om baggrunden er et indgreb efter abortloven</i>
dødfødsel (fødsel af dødt barn)	fødsel af barn uden livstegn efter 22 svangerskabsuger ($\geq 22+0$) <i>Dette gælder uanset, om baggrunden er et indgreb efter abortloven. Dødfødsler indberettes til LPR via moderens fødselsoplysninger og desuden via særlig papirblanket. Der skal i disse tilfælde ikke indberettes en kontakt på barnet, men der skal foretages ligsyn og udstedes dødsattest</i>
abort	abort af et foster <u>uden livstegn</u> før fulde 22 svangerskabsuger ($\leq 21+6$) <i>Omfatter spontan og provokeret abort <22 uger</i>

Vedr. øvrige definitioner på abort – se afs. 12.4

12.1.1 "Vejledning om kriterier for levende- og dødfødsel mv." – og konsekvenser heraf

Sundhedsstyrelsen udsendte i 2005 "Vejledning om kriterier for levende- og dødfødsel mv.". Heri defineres, hvad der forstås ved livstegn, og det indskærpes, at alle børn, der viser livstegn, skal betragtes som levendefødt barn, uanset svangerskabslængde og uanset, om baggrunden er et abortindgreb.

Dette betyder, at der altid ved livstegn skal diagnosekodes med fødselsdiagnose, og at der skal foretages fødselsanmeldelse via LPR.

Dette betyder at der er mulighed for at kombinere fødselsdiagnose (ved livstegn) og operations- eller behandlingskode(r) for abortprocedure i de tilfælde, hvor der trods abortprocedure fremkommer et barn med livstegn - se yderligere beskrivelse af kravene til registrering i sådanne særlige situationer i afs. 12.5.1.

12.2 Svangerskab

Svangreperioden vil normalt være dækket af en sammenhængende ambulanskontakt, der afsluttes ved indlæggelse til fødsel.

12.2.1 Svangrekontroller

Kontrolbesøg under svangerskabet registreres som ambulante besøg. De omfatter såvel jordemoderbesøg som lægekontroller.

Jordemoderbesøg som led i den almindelige svangrekontrol skal registreres med APFA13 "Jordemoder" som primærkode.

Aktionsdiagnosen på svangrekontakten er ved:

- ukompliceret svangreforløb DZ34*
- højrisikograviditet DZ35*
- graviditetskomplikation(er) DO10*-48*

12.2.2 Ultralydsskanning og misdannelser

Ultralydsundersøgelser i svangreperioden registreres med relevante procedurerekode (UXUD86*-UXUD88*). Abnorme fund ved ultralydsskanning angives med tillægskode(r) - DO* for abnormt fund hos moderen og DQ* for misdannelse hos fosteret.

Se <http://www.dsog.dk> for yderligere information.

12.3 Indberetning af fødselsoplysninger

Alle fødsler skal registreres med de obligatoriske obstetriske fødselsoplysninger, der er vist i skemaerne i afsnittene 12.3.7.1 "Moderens kontakt" og 12.3.7.2 "Barnets kontakt", dog skal der ikke oprettes kontakter for dødfødte børn. Vedr. dødfødsler - se afs. 12.3.1.1.

I de særlige situationer, hvor en abortprocedure har resulteret i fødsel af levendefødt barn (alle børn med livstegn uanset gestationsalder), gælder de generelle krav, der er beskrevet i dette afsnit.

12.3.1 Fødselsanmeldelser

Siden 1997 er Fødselsregisteret blevet dannet på baggrund af de elektronisk indberettede data til LPR. Hjemmefødsler indberettes fortsat på papirblanket.

12.3.1.1 Dødfødsel

Dødfødsler indberettes udover LPR-indberetningen på særlig papirblanket 'Anmeldelse af dødfødsel' til Sundhedsstyrelsen.

Efter 22 svangerskabsuger er alle børn uden livstegn "fødsel af dødt barn", dvs. skal indberettes (moderens record) som dødfødsel

Dette gælder uanset en evt. udført abortprocedure.

Der skal desuden foretages ligsyn og udstedes dødsattest.

Betegnelsen "spontan abort" anvendes kun i de tilfælde, hvor der klinisk er påvist fosterdød før udgangen af 22. uge ($\leq 21+6$). Dette gælder også de tilfælde, hvor fosteret først er ude efter 22 uger.

12.3.2 Fødsler, der indberettes fra sygehus

Fødsler, der indberettes fra sygehuset, omfatter foruden egentlige sygehusfødsler også fødselsforløb, der starter i hjemmet eller på vej til sygehuset, men afsluttes på sygehuset. Via barnets aktionsdiagnose er det muligt at se, hvor barnet er født.

Hjemmefødsler (afs. 12.3.4) skal ikke indberettes fra sygehuset, uanset om moderen indlægges efterfølgende (barselsperiode).

En sygehusfødsel registreres altid med moderen som indlagt patient

Dette gælder også for "ambulante fødsler" og fødsler på skadestue, der skal registreres som en indlæggelse med angivelse af indlæggelses- og udskrivningstime. Ved fødsler, der fysisk foregår på et ambulatorium eller en skade-

stue, er det nødvendigt administrativt at indlægge patienten for at kunne registrere fødslen.

Fødsler er per definition akutte – med mindre der er tale om planlagt kejsersnit eller planlagt igangsættelse.

Barnets aktionsdiagnose på fødselskontakt DZ38*

SKS-kode	Barnets aktionsdiagnose på fødselskontakt
DZ380	Eet levendefødt barn, født på sygehus
DZ381	Eet levendefødt barn, født uden for sygehus
DZ381A	Eet levendefødt barn, født på vej
DZ382	Eet levendefødt barn, ikke specificeret mht. fødested
DZ383	Tvilling, født på sygehus
DZ384	Tvilling, født uden for sygehus
DZ384A	Tvilling, født på vej
DZ385	Tvilling, ikke specificeret mht. til fødested
DZ386	Levendefødt ved anden flerfødsel, født på sygehus
DZ387	Levendefødt ved anden flerfødsel, født uden for sygehus
DZ387A	Levendefødt ved anden flerfødsel, født på vej
DZ388	Levendefødt ved anden flerfødsel, ikke specificeret mht. fødested

12.3.3 Fødsel på vej til sygehus

Sker fødslen af barnet på vej til sygehuset, fx i privatbil eller taxi, skal sygehuset foretage fødselsindberetningen med de obstetriske fødselsoplysninger. Aktionsdiagnosen for barnet er DZ381A (DZ384A ved tvillingefødsel, DZ387A ved anden flerfødsel).

Barnets fødselstidspunkt er før sygehuskontaktens start. For at barnets fødselstidspunkt bliver korrekt i Fødselsregisteret, skal sygehuset derfor tilbagedatere kontaktstart til det angivne fødselstidspunkt.

12.3.4 Hjemmefødsel

En hjemmefødsel, dvs. hvor barnet er kommet ud i hjemmet, indberettes af jordemoderen på en særlig papirblanket, der indeholder de obligatoriske obstetriske fødselsoplysninger vedrørende moder og barn.

Hvis barnet ved en fødsel, der er startet i hjemmet, ikke kommer ud i hjemmet, er det ikke en hjemmefødsel, og det er sygehuset, der skal foretage registrering og indberetning af fødslen – som født på sygehus eller født ”på vej”. De fødselsoplysninger, der evt. er registreret i hjemmet, skal medbringes ved

indlæggelsen og medtages i indberetningen. Der skal ikke indsendes papir-blanket i disse tilfælde.

Barnets fødselstidspunkt udledes i Fødselsregistreret af starttidspunktet for barnets fødselskontakt til sygehuset. Er barnet født før ankomst til sygehuset, skal sygehuset derfor tilbagedatere kontaktstart til det angivne fødselstidspunkt.

En hjemmefødsel, som efterfølgende fører til en akut indlæggelse, skal ikke registreres som en sygehusfødsel. Som aktionsdiagnose anvendes ofte en diagnose fra intervallet DO85-DO92 'Komplikationer i barselsperioden'.

Diagnose DZ37* 'Resultat af fødsel' må i disse tilfælde ikke bruges som bidiagnose.

Hvis der udelukkende er tale om pleje og evt. undersøgelse i forbindelse med normal barselsseng anvendes DZ39* 'Barselpleje'. Barnet registreres som rask ledsager (indberettes ikke), hvis det ikke har nogen sygdomsproblemer.

I de tilfælde, hvor fødslen sker uden, at der er jordemoder- eller lægeassistance, skal fødselsanmeldelsen foretages af den jordemoder, der efterfølgende får kontakt til moder og barn. Sker det i hjemmet foretages blanket-anmeldelse – på sygehuset elektronisk fødselsanmeldelse.

12.3.5 Fødselsforløb over to sygehuskontakter

I nogle tilfælde starter en fødsel på ét fødested men afsluttes på et andet (fx et specialafsnit). De obligatoriske obstetriske fødselsoplysninger for både moder og barn skal indberettes af det fødested, hvor barnet fødes. Hvis overflytning sker før barnets fødselstidspunkt, anvendes i den første kontakt som aktionsdiagnose en kode fra intervallet DO60*-DO75* 'Fødselskomplikationer'. Fødselsdiagnoserne DO80*-DO84* må ikke forekomme på den første kontakt.

Overflyttes moderen derimod til specialafdeling efter barnets fødsel, skal aktionsdiagnosen på den første kontakt være en fødselsdiagnose fra intervallet DO80*-DO84*, og komplikationen, der har ført til overflytningen, registreres som bidiagnose (DO60*-75*). Den nye kontakt (specialafdelingen) skal registrere komplikationen som aktionsdiagnose på moderen. Et rask barn registreres som rask ledsager (indberettes ikke).

12.3.6 Flerfoldsfødsel på flere sygehuskontakter

I de tilfælde ved flerfoldsfødsler, hvor et barn (evt. flere) fødes på første kontakt, og et barn (evt. flere) fødes på en anden kontakt, skal de obstetriske fødselsoplysninger indberettes fra begge kontakter. Det vil sige, at oplysningerne vedrørende moderen indberettes 2 gange.

Pariteten er på begge kontakter lig med værdien for pariteten ved afslutning af den aktuelle graviditet, fx '1' ved begge fødsler i første graviditet.

12.3.7 Obligatoriske fødselsoplysninger

De obligatoriske obstetriske oplysninger indberettes for moderens vedkommende – jf. ovenstående eksempler – på den indlæggelseskontakt, hvor barnet er født. Dette omfatter alle levendefødte børn (alle børn med livstegn uanset gestationsalder) samt dødfødte børn efter 22. svangerskabsuge.

Der skal desuden for alle levendefødte børn indberettes en indlæggelseskontakt for barnet.

12.3.7.1 Moderens kontakt

Kravene til diagnoseregistreringen og de øvrige fødselsoplysninger på moderens indlæggelseskontakt (fødselskontakt) er vist grafisk i fig. 12.1 og skematisk i efterfølgende tabel 12.1.

Fig. 12.1 Moderens fødselskontakt

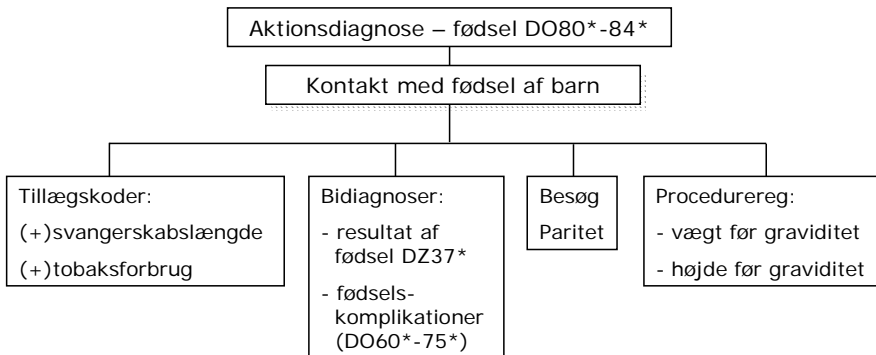

Tabel 12.1 Registreringer vedrørende moderen

Aktionsdiagnose	DO80*-DO84*
<p>(+)tillægskoder til aktionsdiagnosen svangerskabslængde ved barnets fødsel (+)DUnnDu (hele uger og dage) tobaksforbrug under graviditeten (+)DUT* <i>Bemærk at der er 3 værdier for ikke rygning, heraf 2 for ophørt rygning under graviditet</i> <i>Vedr. tillægskodning vedr. misdannelser – se afs. 12.6</i></p>	
<p>Bidiagnoser Resultat af fødsel DZ37* Eventuelle komplikationer til fødslen DO60*-DO75*</p> <p><i>Hvis der forekommer bidiagnoser ud over DA34*, DB20*-DB24*, DF53*, DO*, DS*, DT* eller DZ*, skal der samtidig være en bidiagnose i intervallet DO98*-DO99*</i></p>	
<p>Specielle datafelter</p> <p>antal besøg hos jordemoder 00-25 eller U (uoplyst) antal besøg hos egen læge 0-9 eller U (uoplyst) antal besøg hos sgh-afsnit/speciallæge 0-9 eller U (uoplyst) paritet 01-20 eller U (uoplyst) <i>antallet af gennemførte svangerskaber, inkl. dødfødsler</i></p>	
<p>I procedureregistreringen</p> <p>vægt før graviditet (kg) ZZ0240 (Måling af patientvægt) (+)VPH* (talværdi) (+)DU0000 (før graviditet)</p> <p>højde (cm) ZZ0241 (Måling af patienthøjde) (+)VPH* (talværdi) (+)DU0000 (før graviditet)</p> <p><i>Det er ikke obligatorisk at indberette producent og proceduretidspunkt for højde og vægt før graviditet. Talværdierne vil altid være at finde i kvindens vandrejournal</i> Er vandrejournalen ikke tilgængelig registreres i stedet for talværdien: VV00005 'uoplyst'</p>	

12.3.7.2 Barnets kontakt

Kravene til diagnoseregistreringen og de øvrige fødselsoplysninger på barnets kontakt ("fødselskontakt") er vist grafisk i fig. 12.2 og skematisk i efterfølgende tabel 12.2.

Der skal altid oprettes en indlæggelseskontakt for børn, der viser livstegn uanset gestationsalder

Der skal ikke ske en indberetning vedr. barnet til LPR ved dødfødsel. I dette tilfælde indberettes oplysninger på særlig papirblanket.

Se også definitioner afs. 12.1

Fig. 12.2 Barnets første kontakt

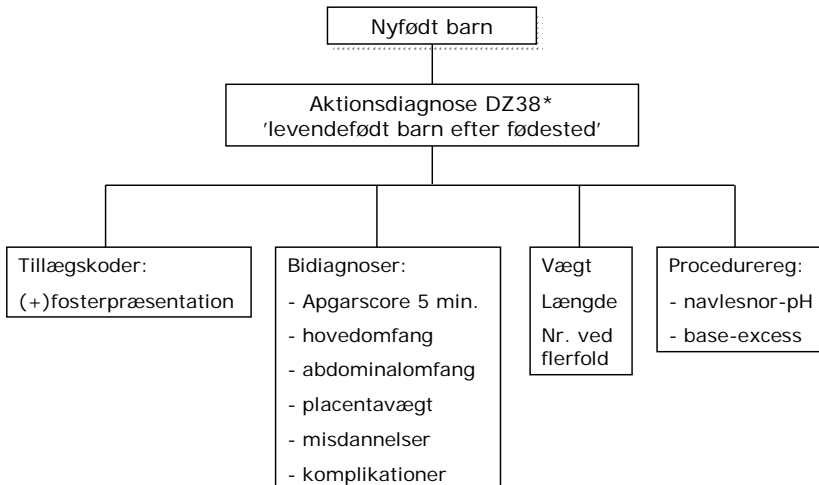

Tabel 12.2 Registreringer vedrørende barnet

Aktionsdiagnose	DZ38*
(+)tillægskode til aktionsdiagnosen	
fosterpræsentation	(+)DUP*
Bidiagnoser	
Apgarscore ved 5 minutter	DVA*
Hovedomfang	DUH*
Abdominalomfang	DUA*
Placentavægt	DV*
eventuelle misdannelser	DQ*
eventuelle komplikationer	DP*
<i>Ved tvillingefødsel registreres hver placenta for sig. Ved sammenhængende placenta registreres den totale vægt på hvert barn</i>	
Specielle datafelter	
barnets fødselsvægt	0000-9999 (angives i gram)
barnets fødselslængde	00-99 (angives i cm)
barnets nummer ved flerfoldsfødsel	A-F (v. enkeltfødsel registreres A)
I procedureregistreringen	
Navlesnors-pH	ZZ4232 (+)VPK* (talværdi)
Base-excess fra navlesnor	ZZ4229 (+)VNK*/VPK* (talværdi)
<i>Målingerne skal indberettes, hvis de er udført</i>	

Klassifikationer med koder, der anvendes i forbindelse med fødsler, kan ses på sel-skabets hjemmeside: <http://www.dsog.dk>

12.4 Aborter

Anvendelse af betegnelsen ”abort” har med den teknologiske udvikling ændret sig. Tidligere var abort ensbetydende med svangerskabsafbrydelse. Dette er nu ikke altid tilfældet, idet graviditeten kan fortsætte efter abortering af et eller flere fostre, eller efter fødsel af et barn (flere børn).

Abort skal derfor i dag ses i forhold til det enkelte foster. Der er desuden sket en ændring af tidsgrænserne for, hvornår der tales om abort.

Begreb	Definition/beskrivelse
abort	termer/definitioner anvendt i diagnoseregistreringen abort af et foster uden livstegn før fulde 22 svangerskabsuger ($\leq 21+6$) <i>Omfatter spontan og provokeret abort <22 uger</i>

Begreb	Definition/beskrivelse termer/definitioner anvendt i diagnoseregistreringen
spontan abort	spontan abort af et foster uden livstegn før fulde 22 svangerskabsuger <i>Efter 22 uger anvendes betegnelsen "spontan fødsel af dødt barn"</i>
provokeret abort	provokeret abort af et foster uden livstegn før fulde 22 svangerskabsuger

Se også definitionerne på dødfødsel og levendefødt barn i afs. 12.1

Anvendelsen af termen "abort" i diagnoseregistreringen er nu kun forbeholdt de situationer, hvor "resultatet" er et **foster uden livstegn inden fulde 22 svangerskabsuger**.

Betegnelsen "spontan abort" anvendes således kun inden uger 22+0. Herefter er der tale om fødsel af dødt barn.

Dette betyder, at

- hvis en abortprocedure resulterer i et barn med livstegn, betragtes dette som en **fødsel af levendefødt barn**, hvorfor der skal registreres fødselsdiagnose og foretages fuld fødselsanmeldelse
Dette gælder uanset svangerskabslængde
- hvis en abortprocedure foretaget efter 22 svangerskabsuger ($\geq 22+0$) resulterer i barnets død, dvs. at der ikke er livstegn, betragtes dette som **fødsel af dødt barn** og skal derfor indberettes som dødfødsel

Se yderligere beskrivelser i afs. 12.5 om "Særlige situationer".

12.4.1 Spontan abort

Spontane aborter før fulde 22 svangerskabsuger registreres med en aktionsdiagnose fra DO03* (se dog også DO00*-DO02* for patologisk graviditet og graviditet med abnormt svangerskabsprodukt) og med obligatorisk tillægskode for svangerskabslængde.

Efter 22 uger er det altid dødfødsel. Dette inkluderer dog ikke kvittering af barn, der er klinisk påvist død intrauterint på et tidligere tidspunkt end fulde 22 uger, men hvor barnet først er ude efter 22 uger. Svangerskabslængden skal i sådanne tilfælde registreres, som tidspunktet hvor fosterdød er klinisk påvist.

Se afs. 12.6 om krav til tillægskodning vedr. misdannelser ved sene spontane aborter (efter 16 uger).

12.4.2 Provokeret abort

Vedr. de særlige situationer, hvor en abortprocedure resulterer i et barn med livstegn – se afs. 12.5.1.

Vedr. abortprocedure udført efter fulde 22 svangerskabsuger – se afs. 12.5.2.

Vedr. krav til tillægskodning vedr. misdannelser ved sen provokeret abort – se afs. 12.6.

En provokeret abort kan foregå enten ambulantly eller under indlæggelse. Efter 22 uger er resultatet altid et barn, dvs. der er krav om fødselsanmeldelse, hvorfor kvinden skal være (administrativt) indlagt.

På kontakten, hvor abortindgrebet finder sted, indberettes en aktionsdiagnose i intervallet DO04*-DO06* med obligatorisk tillægskode for svangerskabslængde – se dog også afs. 12.5.1. Der skal samtidig indberettes en operationskode fra KLCH* (ved kirurgisk abort) eller en behandlingskode fra BKHD4* (ved medicinsk abort).

Hvis en udredning finder sted på en selvstændig kontakt, skal der anvendes en relevant aktionsdiagnose til at beskrive kontakten, fx DZ324 'Uønsket graviditet'.

Hvis det samlede abortforløb finder sted i samme ambulatorium med flere ambulante besøg (fx udredning, selve indgrebet og en enkelt kontrolundersøgelse), vil det normalt blive registreret på én samlet ambulantly kontakt. **Abortdiagnosen er aktionsdiagnose på denne kontakt.** Eventuelle komplikationer (DO08*) opstået indenfor abortkontakten registreres som bidiagnoser.

Registreringer ved provokeret abort

SKS-kode	Beskrivelse
DO04*-DO06* DO088J; DO088K #)	Aktionsdiagnose
evt. komplikationsdiagnose(r) (DO08*)	Bidiagnose(r)
(+)DUnnDu (hele uger og dage)	(+)tillægskode til aktionsdiagnosen: Svangerskabslængde <i>Vedr. tillægskodning vedr. misdannelser – se afs. 12.6</i>

SKS-kode	Beskrivelse
KLCH*	Kirurgisk abortindgreb
BKHD4*	Medicinsk abort

#) DO088J og DO088K kan anvendes som aktionsdiagnose ved fortsat graviditet efter mislykket kirurgisk indgreb hhv. mislykket medicinsk behandling

12.5 Særlige situationer

12.5.1 Abortprocedure, der resulterer i barn med livstegn

Med baggrund i ”Vejledning om kriterier for levende- og dødfødsel mv.” vil der i sjældne tilfælde kunne opstå situationer, hvor en udført abortprocedure ikke fører til det forventede kliniske resultat, hvis barnet viser livstegn efter adskillelsen fra moderen.

I disse tilfælde skal barnet efter vejledningen betragtes som levendefødt.

Moderen skal indlægges administrativt, og der skal foretages komplet fødselsanmeldelse via LPR

Dette gælder uanset svangerskabslængde, og uanset hvor kort tid, der er livstegn. Et uafvendeligt døende barn er således også et levendefødt barn.

Der er oprettet særlige diagnosekoder til anvendelse som aktionsdiagnose på moderens fødselsindberetning i disse tilfælde – *se følgende tabel*.

Herudover skal indberetningen foretages som ved andre fødsler. Barnet skal tildeles et CPR-nummer.

SKS-kode	Fødselsdiagnoser, der anvendes ved barn med livstegn efter udført abortprocedure, samt i alle tilfælde ved abortprocedurer udført efter fulde 22 svangerskabsuger (levendefødsel/dødfødsel)
DO836	Enkeltfødsel efter abortprocedure efter 12 uger
DO836A	Enkeltfødsel eft abortproc: (u samrådstil): Fare for kvinden
DO836B	Enkeltfødsel eft abortproc: Kvindens helbred

fortsat

SKS-kode	Fødselsdiagnoser, der anvendes ved barn med livstegn efter udført abortprocedure, samt i alle tilfælde ved abortprocedurer udført efter fulde 22 svangerskabsuger (levendefødsel/dødfødsel)
DO836C	Enkeltfødsel eft abortproc: Graviditeten eft lovovertrædelse
DO836E	Enkeltfødsel eft abortproc: Fare for barnet
DO836F	Enkeltfødsel eft abortproc: Omsorg v lidelse/begavelse
DO836G	Enkeltfødsel eft abortproc: Omsorg v ung alder/umodenhed
DO836H	Enkeltfødsel eft abortproc: Alvorlig belastning
DO836J	Enkeltfødsel eft abortproc: Særlig beskikket værge
DO836K	Enkeltfødsel eft abortproc: Ung alder (samtykke ej indhent)
DO836L	Enkeltfødsel eft abortproc: Ung alder (samtykke nægtet)
DO846	Flerfødsel efter abortprocedure efter 12 uger
DO846A	Flerfødsel eft abortproc: (u samrådstil): Fare for kvinden
DO846B	Flerfødsel eft abortproc: Kvindens helbred
DO846C	Flerfødsel eft abortproc: Graviditet eft lovovertrædelse
DO846D	Flerfødsel eft abortproc: Arvelige anlæg
DO846E	Flerfødsel eft abortproc: Fare for barnet
DO846F	Flerfødsel eft abortproc: Omsorg v lidelse/begavelse
DO846G	Flerfødsel eft abortproc: Omsorg v ung alder/umodenhed
DO846H	Flerfødsel eft abortproc: Alvorlig belastning
DO846J	Flerfødsel eft abortproc: Særlig beskikket værge
DO846K	Flerfødsel eft abortproc: Ung alder (samtykke ej indhent)
DO846L	Flerfødsel eft abortproc: Ung alder (samtykke nægtet)

Hvis abortproceduren er startet på en ambulant kontakt, registreres abortproceduren på denne kontakt sammen med relevant abortaktionsdiagnose (DO05*; DO061; DO063; DO065). Der skal desuden oprettes en indlæggelseskontakt (fødselskontakt) med starttidspunkt lig med fødselstidspunktet.

Aktionsdiagnosen på denne kontakt er DO836* eller DO846* (6 karakterer obligatorisk), og der skal foretages komplet fødselsanmeldelse.

Eksempel

Provokeret medicinsk abort i 20. uge uden samrådstilladelse pga. akut fare for kvinden. Barnet viser livstegn på trods af korrekt udført abortprocedure	
Ambulant kontakt	Indlæggelseskontakt
<p><i>Aktionsdiagnose</i> (A)DO050 Abort-prov efter 12 uger u tilladelse: Fare for kvinden</p> <p><i>Procedure</i> BKHD45 Medicinsk induceret sen abort (prostaglandin)</p>	<p><i>Aktionsdiagnose</i> (A)DO836A Enkeltfødsel eft abortproc: (u samrådstil): Fare for kvinden</p> <p><i>Bidiagnose</i> (B)DZ370 Et levendefødt barn + øvrige bidiagnoser og tillægskoder, der indgår i en fuld fødselsanmeldelse</p>

Hvis patienten (som ovenfor) allerede er indlagt til provokeret abort, vil den tilsvarende registrering være:

Eksempel

Indlæggelseskontakt
<p><i>Aktionsdiagnose</i> (A)DO836A Enkeltfødsel eft abortproc: (u samrådstil): Fare for kvinden</p> <p><i>Bidiagnose</i> (B)DZ370 Et levendefødt barn + øvrige bidiagnoser og tillægskoder, der indgår i en fuld fødselsanmeldelse</p> <p><i>Procedure</i> BKHD45 Medicinsk induceret sen abort (prostaglandin)</p>

I dette tilfælde ender kontakten som en fødselskontakt, og aktionsdiagnosen skal derfor være en (særlig) fødselsdiagnose. Abortdiagnose skal derimod ikke registreres i dette tilfælde.

12.5.2 Abortprocedure udført efter fulde 22 svangerskabsuger

Meget sene aborter efter 22 svangerskabsuger kan foretages i særlige tilfælde. Afhængigt af resultatet af den udførte abortprocedure skal dette betragtes som enten

- dødfødt barn, når der ikke er livstegn *eller*
- levendefødt barn ved livstegn – se afs. 12.5.1

Under alle omstændigheder er der efter 22 uger – uanset arten af procedure, der er udført – tale om en fødsel.

Moderen skal indlægges administrativt, og der skal foretages komplet fødselsanmeldelse via LPR

Eventuelle misdannelser hos barnet indberettes på anmeldelsen af dødfødsel hhv. som bidiagnose(r) på barnets record ved levendefødt barn - se tabel 12.2.

12.5.3 Tidlig spontan fødsel

Følgende situationer skal også betragtes og indberettes som fødsler:

- spontan fødsel af barn med livstegn – fødsel af levende barn
Dette gælder uanset tidspunktet i svangerskabet
- spontan fødsel af barn uden livstegn efter fulde 22 svangerskabsuger – fødsel af dødt barn
Med mindre der klinisk er påvist fosterdød før fulde 22 svangerskabsuger

Foster uden livstegn og klinisk påvist fosterdød før fulde 22 svangerskabsuger er spontan abort (aktionsdiagnose DO03*) – se afs. 12.4.1.

12.6 Misdannelser

Misdannelsesregistret dannes på baggrund af oplysninger fra forskellige kilder, herunder LPR. Til denne anvendelse skal der i en række situationer - visse aborter - obligatorisk indberettes supplerende oplysninger. Dette skal ske ved:

- provokerede aborter i perioden 13-22. uge (inkl.) svangerskabsuge [12+0 – 21+6] på **medicinsk indikation** (§94.1.3) *uden livstegn*
- spontane aborter i perioden 17-22. uge (inkl.) svangerskabsuge [16+0 – 21+6]

I disse tilfælde skal kontaktens (moderens/kvindens) aktionsdiagnose udover tillægskode for svangerskabslængde have en tillægskode for 'misdannet foster', idet der klinisk skal tages stilling til, om misdannelse el. kromosomanomali er til stede.

Ved 'Misdannet foster bekræftet' (DUM01) og 'Mistanke om misdannelse hos foster' (DUM03) skal der yderligere være registreret mindst én tillægskode (DQ-kode) fra "Klassifikation af sygdomme", kap. Q 'Medfødte misdannelser og kromosomanomalier'.

Der er ikke krav om tillægskodning, når resultatet er et levende barn (+livstegn). I disse tilfælde vil misdannelser blive registreret på barnet.

Ved abortprocedure udført efter 22 svangerskabsuger, hvor resultatet er enten et dødfødt barn eller et levendefødt barn, skal eventuelle misdannelser hos barnet indberettes på anmeldelsen af dødfødsel hhv. som bidiagnose på barnets fødselsanmeldelse – se tabel 12.2.

Registrering af misdannet foster og kromosomanomalier

Aktionsdiagnose/SKS-kode	Situation
DO053 eller DO054	Provokeret abort på medicinsk indikation >12 uger og <22 uger dvs. [12+0 – 21+6]
DO03	<i>eller</i> Spontan abort >16 uger og <22 uger dvs. [16+0 – 21+6]
Tillægskoder til aktionsdiagnosen	
(+)DU _{nn} Du <i>hele uger og dage</i>	svangerskabslængde - se afs. 12.7
(+)DUM01 misdannelse bekræftet	misdannet foster/barn <i>inkl. kromosomanomali</i>
(+)DUM02 misdannelse afkræftet	<i>til DUM01 og DUM03 skal der yderligere registreres tillægskode(r) for specifik mis- dannelse</i>
(+)DUM03 mistanke om misdannelse	
(+)DUM09 misdannelse uoplyst	
(+)DQ* medfødte misdannelser og kromosom- anomalier	

12.7 Angivelse af svangerskabslængde

Svangerskabslængden angives som fuldendte uger plus dage, som foreligger på tidspunktet for ambulant besøg eller indlæggelse under graviditet eller for tidspunkt for abort eller fødsel med en SKS-tillægskode (+)DUnnDu (hele uger og dage).

Svangerskabslængde valideres kun på afsluttede kontakter og angives obligatorisk til følgende aktionsdiagnoser:

Aktionsdiagnoser, der kræver tillægskode for svangerskabslængde

Aktionsdiagnose/SKS-kode	Situation
DO00*-DO02*	Patologisk svangerskab/ svangerskabsprodukt
DO03*	Spontan abort
DO04*-06*	Provokeret abort (medicinsk og kirurgisk)
DO12*-DO16*	Ødem, proteinuri og hypertension i svangerskab
DO20*-DO23*, DO28*	Andre sygdomme hos moder over- vejende forbundet med svangerskab
DO30*-DO31*, DO40*, DO41*, DO421, DO423, DO425, DO429, DO43*-DO46*, DO471, DO489	Visse tilstande med tilknytning til svangerskabskontrol med relation til foster, amnion, placenta og potenti- elle fødselsproblemer
DO80*-DO84*	Fødsel

13 Lovpligtig anmeldelse af sygdomme til Cancerregisteret

- 13.1 Begreber og definitioner
- 13.2 Klassificeringsprincipper (WHO)
- 13.3 Anmeldelsespligtig sygdom
- 13.4 Indberetning af anmeldelsesstatus ved anmeldelsespligtige sygdomme
- 13.5 Yderligere registreringer ved anmeldelse af ny sygdom - status AZCA1
- 13.6 Eksempler på fuld anmeldelse
- 13.7 Revision af tidligere anmeldt diagnose
- 13.8 Procedureregistrering ved anmeldelsespligtig sygdom

13.1 Begreber og Definitioner

Begreb	Definition/beskrivelse
anmeldelsespligtig sygdom (til Cancerregisteret)	sygdom, hvor der gælder særlige krav om indberetning til Cancerregisteret

13.2 Klassificeringsprincipper (WHO)

Der skal generelt altid angives den (de) bedst specificerede diagnose(r). Dette er helt afgørende for kvaliteten af Cancerregisteret (CAR). Anmeldelsespligtige diagnoser (neoplasier samt dysplasi i livmoderhals) klassificeres efter ICD10-klassifikationen inden for de overordnede grupper, som vist i følgende skema.

Godartet tumor <i>Neoplasma benignum</i>	DD301-309; DD32; DD33; DD352; DD353; DD354
Carcinoma in situ (CIS)	DD05; DD06; DD076; DD090; DD091
Primær (ondartet) kræft <i>Neoplasma malignum</i> inkl. HIV infektion medførende ondartet svulst	DC00-76; DC80; DC81-97 DB21
Metastaser <i>Neoplasma malignum metastaticum</i>	DC77-79
Neoplasi af usikker eller ukendt karakter <i>Når det på det foreliggende grundlag ikke vides, om tumor er benign, CIS eller malign</i>	DD37-48
Dysplasi i livmoderhals (cervix uteri)	DN87
Mola (vandblære)	DO01

En komplet, detaljeret oversigt over de anmeldelsespligtige diagnoser findes i tabel 13.1.

Det er meget ofte tilfældet, at diagnosen kan stilles alene på det kliniske billede – ved operation, ved indvækst, ved metastasering, ved billeddiagnostik, på baggrund af patientens symptomatologi eller prøvesvar i øvrigt eller kombinationer heraf.

I andre tilfælde vil en endelig bekræftelse være betinget af først og fremmest patologi-svar (histologi).

Hvis patienten udskrives, før et endeligt eller konfirmerende svar foreligger, vil det være korrekt som aktionsdiagnose at registrere:

- ved sikker klinisk malignitet: DC-kode for cancersygdommen med tilhørende anmeldelse
- ved sikker klinisk carcinoma in situ (CIS): DD00-09 kode; nogle er anmeldelsespligtige

- ved sikker klinisk benign tumor: DD10-36 kode; nogle er anmeldelsespligtige
- ved sikker neoplasi (uden nærmere mulig klinisk specificering af benign, CIS eller malign på det foreliggende grundlag): DD37-48 kode for ”Svulst af usikker eller ukendt karakter”. Disse diagnoser er alle anmeldelsespligtige
- ved tumor uden sikker viden om neoplasi eller ej, men hvor den tungeste kliniske sandsynlighed er ”cancer”: DZ031*-kode for ”Mistanke om kræft”

Hvis der, også efter, at patienten er afsluttet, fremkommer svar på patologi, billeddiagnostik eller andre undersøgelser, der er udført eller rekvireret på kontakten, der afklarer (herunder korrigerer) diagnosen, skal slutregistreringen i givet fald rettes, og der skal foretages anmeldelse ved anmeldelsespligtig neoplasi samt genindberetning af kontakten.

Dette gælder ikke mindst også opdatering af ”obs. pro” ved bekræftelse af anmeldelsespligtig sygdom til stede.

Fuld opdatering af kontaktens diagnoser er afgørende for, at kræftsygdommen får den korrekte (tidligste) diagnosedato i CAR.

Der er en tidsmæssig rækkefølge i (1) ’Obs.pro’ -> (2) neoplasi til stede (=usikker karakter) -> (3) cancer/CIS/benign = endelig diagnose, uden at det indledende eller mellemliggende trin behøver at være relevant i det enkelte tilfælde. Overgangene i denne rækkefølge vil i nogle tilfælde kunne identificeres alene på det kliniske billede – uden bekræftende histologi – i andre tilfælde er histologien nødvendig for at ”skifte trin”. Diagnosen skal findes så langt til højre i denne rækkefølge, som der er klinisk belæg for – med eller uden histologi.

13.2.1 Kodning af primærtumor

Primærtumor klassificeres efter **lokaliseringen** (organ) for udgangspunktet af tumoren efter kodeafsnittene DC00-76 og DC80.

Der er særlige kodeafsnit for:

- hæmatologiske kræftformer – lymfomer og leukæmier klassificeres efter **type** efter kodeintervallet DC81-96 (+ tillægskode for lokalisering)
- Kaposi sarkom DC46

- hudkræft – maligne melanomer DC43 og non-melanom hudkræft DC44
 - med undtagelse af hudkræft (melanomer/non-melanomer) lokaliseret til ydre kønsorganer, der altid skal klassificeres efter lokalisation:
 - DC51 ydre kvindelige kønsorganer
 - DC52 skede
 - DC60 penis
 - DC63 andre og ikke spec. mandlige kønsorganer
- ukendt primærtumor DC809

Det er vigtigt, disse principper følges. Hvis lymfomer, leukæmier og metastaser fejlagtigt klassificeres som ”primærtumor” efter lokalisation, vil der blive fejloprettet nye incidente kræfttilfælde i CAR.

Eksempler

Et lymfom lokaliseret til tyndtarm skal ikke klassificeres som ”kræft i tyndtarm”, men som ”lymfom af den givne type” (DC81-90).

Lokalisationen angives ved tillægskode, fx DC822(+)T000695 tyndtarm

En læbecancer skal klassificeres til (DC00) ”Kræft i læbe” ved ikke-hud morfologi (fx adenokarcinom), hvorimod en hudkræft i lokaliseringen læbe skal klassificeres som ”hudkræft” (DC43/44, afhængig af morfologi), fx DC440 ”Hudkræft på læbe” og DC430 ”Malignt melanom i læbe”

Et malignt melanom lokaliseret til vulva skal klassificeres til (DC51) ”Kræft i ydre kvindelige kønsorganer”

fx DC510 ’Neoplasma malignum labii majoris vulvae’

Carcinomatosis uden kendt primærtumor klassificeres som DC798

Ukendt primærtumor uden erkendte metastaser DC809.

13.2.2 Diagnosekodning ved metastaser

Det bemærkes i klassifikationsoversigten, at metastaser klassificeres særskilt. Princippet er, at der ved kendt primærtumor og metastase i andet organ skal registreres i alt 2 koder for henholdsvis primærtumor og metastase. Metastaser klassificeres ligesom primærtumor efter lokalisation.

Ved fund af metastase uden kendt primærtumor, registreres kun diagnosekode for metastase som aktionsdiagnose.

Se yderligere vedr. registrering i afs. 13.3.4.1 med eksempler.

13.2.3 Lokalrecidiv

Lokalrecidiv klassificeres efter lokalisation efter de samme kodeafsnit, som anvendes ved primærtumor.

13.3 Anmeldelsespligtig sygdom

Ud over diagnose(r) og anmeldelsesstatus er det ved nyanmeldelse obligatorisk at registrere diagnosegrundlaget, stadium for sygdommen, sideangivelse for parrede organer og for visse diagnoser også anatomisk lokalisation. Disse oplysninger indberettes som tillægskoder til den enkelte anmeldelsespligtige diagnosekode.

I ”Bekendtgørelse om lægers anmeldelse til Cancerregisteret af kræftsygdomme m.v.” af 23. januar 2004 beskrives anmeldelsesproceduren, og sygdommene afgrænses. Bekendtgørelsen findes på:

www.sst.dk/cancerregisteret

Anmeldelsespligten påhviler de ansvarlige overlæger ved hospitalsafdelinger, der første gang diagnosticerer, kontrollerer eller behandler et anmeldelsespligtigt sygdomstilfælde på afdelingen.

Anmeldelsespligten omfatter alle førstegangs kontakter på afdelingen vedrørende den anmeldelsespligtige sygdom, og **indtil sygdommen er fuldt anmeldt**, uanset om denne tidligere er anmeldt af andre afdelinger.

Der skal foretages fuld anmeldelse af sygdommen, også selvom anden afdeling overtager patientens videre behandling.

Afdelinger, der har rekvireret pato-anatomiske undersøgelser, betragtes som diagnosestillende, hvilket stiller krav om anmeldelse til CAR.

Diagnoseregistreringen og dermed anmeldelsen til Cancerregisteret er klinisk i bredeste forstand, dvs. baseres på klinikerens samlede vurdering af klinik, patologi og billeddiagnostik mv. Det er vigtigt, at der er overensstemmelse mellem patientregistreringen og journalens diagnoser, epikrise og eventuel dødsattest.

13.3.1 Anmeldelsespligtige diagnoser

De anmeldelsespligtige diagnoser er vist i tabel 13.1.

Der er ikke udelukkende tale om kræftsygdomme, men også om cancerrelaterede sygdomme og neoplasi af usikker eller ukendt karakter, carcinoma in situ (CIS i visse organer), visse godartede tumorer samt dysplasi i livmoderhals (cervix uteri).

Tabel 13.1 Anmeldelsespligtige diagnoser

DB21*	HIV infektion medførende ondartet svulst
DC00*-DC14*	Kræft i læbe, mundhule og svælg
DC15*-DC26*	Kræft i mave-tarmkanal ^s
DC30*-DC39*	Kræft i åndedrætsorganer og organer i brysthule
DC40*-DC41*	Kræft i knogle og ledbrusk
DC43*-DC44*	Ondartet melanom og anden hudkræft
DC45*-DC49*	Kræft i mesotel og bindevæv
DC50*	Kræft i bryst
DC51*-DC58*	Kræft i kvindelige kønsorganer
DC60*-DC63*	Kræft i mandlige kønsorganer
DC64*-DC68*	Kræft i urinveje
DC69*-DC72*	Kræft i øje, hjerne og andre dele af centralnervesystemet
DC73*-DC75*	Kræft i skjoldbruskkirtel og andre endokrine kirtler
DC76*-DC80*	Kræft med dårligt definerede el. ikke spec. lokalisationer
DC81*-DC96*	Kræft i lymfatisk og bloddannede væv
DC97*	Kræft opstået uafhængigt på flere lokalisationer
DD05*	Carcinoma in situ i bryst
DD06*	Carcinoma in situ i livmoderhals
DD076	Carcinoma in situ genitalium viri med anden eller ikke specificeret lokalisering (carcinoma in situ testis)
DD090	Carcinoma in situ vesicae urinariae
DD091	Carcinoma in situ i andre og ikke spec. urinorganer
DD301-309	Godartet svulst i urinveje (ekskl. nyre)
DD32*	Godartet svulst i hjernehinder
DD33*	Godartet svulst i hjerne og andre dele af centralnervesystemet
DD352	Neoplasma benignum glandulae pituitariae
DD353	Neoplasma benignum ductus craniopharyngei
DD354	Neoplasma benignum corporis pinealis
DD37*-DD48*	Svulster af usikker eller ukendt karakter
DN87*	Celleforandring i slimhinde på livmoderhals (dysplasi)
DO01*	Mola vandblære

^s) (DC19) Colon rectosigmoideum er udgået som selvstændig klassificeret kategori pr. 30.04.2008

NB: Godartet nyretumor (DD300) skal ikke længere anmeldes

Anmeldelsespligt i forhold til organlokalisering og tumortype



	dysplasi	benign	neoplasi af usikker og ukendt karakter [#]	carcinoma in situ (CIS)	malign
livmoderhals	+	-	+	+	+
bryst	-	-	+	+	+
mandlige kønsorganer	-	-	+	+(testis)	+
nyre	-	-	+	+	+
nyrebækken	-	+	+	+	+
urinleder	-	+	+	+	+
urinblære	-	+	+	+	+
urinrør	-	+	+	+	+
urinveje u. spec.	-	+	+	+	+
hjernehinde	-	+	+	-	+
hjerne/CNS	-	+	+	-	+
hypofyse	-	+	+	-	+
ductus craniopharyngea	-	+	+	-	+
corpus pinealis	-	+	+	-	+
andre	-	-	+	-	+

[#] Vedr. "neoplasi af usikker og ukendt karakter" – se også afs. 13.2

Anmeldelsespligtige diagnoser anvendt som aktions- eller bidiagnose på patientkontakten giver anledning til yderligere registreringskrav. Dette er beskrevet i afs. 13.4 og følgende afsnit.

Ud over registrering af diagnose(r) er det obligatorisk at indberette visse undersøgelses- og behandlingsprocedurer bl.a. kemo- og stråleterapi – se afs. 10.9.1.

Anmeldelsespligten omfatter ifølge bekendtgørelsen om lægers anmeldelse til Cancerregisteret også

- progression af prækrankrøse forandringer eller carcinoma in situ til invasiv vækst – se i det følgende

- revision af tidligere anmeldt forkert diagnose med genindberetning
- se afs. 13.7

Det første punkt betyder, at man i de tilfælde, hvor fx en tidligere anmeldt carcinoma in situ forandring progredierer til invasiv kræft, skal foretage en ny anmeldelse – dvs. det betragtes som ny sygdom i anmeldelsessammenhæng.

Oversigtsskemaet på modstående side giver et overblik over de tilstande og situationer, der skal anmeldes som ”ny anmeldelsespligtig sygdom” efter retningslinjerne beskrevet i de følgende afsnit.

Enhver **førstegangsdiagnosticering** og enhver **progression** dvs. trin til højere i oversigten fra én type til en højere skal hver især udløse en fuld nyanmeldelse dvs. med anvendelse af anmeldelsesstatus AZCA1 med tilhørende tillægskodning.

Ved senere fund af samme eller lavere type, som udtryk for samme sygdom, skal der **ikke** nyanmeldes. I disse tilfælde anvendes anmeldelsesstatus AZCA4 ”tidligere fuldt anmeldt af afdelingen”.

Der skal altså fx nyanmeldes ved fund af CIS i livmoderhals hos patient med tidligere anmeldt dysplasi og ved fund af malign blæretumor med tidligere anmeldt benign tumor.

Ved samtidige fund af højere og lavere type inden for samme morfologiske gruppe i samme organ, anmeldes kun den højeste med status AZAC1. Den anden diagnose registreres med status AZCA4. Dette ses hyppigst ved uroepiteliale tumorer i urinblæren og i de øvrige urinveje.

Ved samtidige fund af flere anmeldelsespligtige tumorer tilhørende forskellige morfologiske grupper, skal hver tumor anmeldes selvstændigt.

Recidiv (afs. 13.3.4.1) af samme type samt metastasering betragtes som samme anmeldelsespligtige sygdom og skal **ikke** nyanmeldes, hvis afdelingen tidligere har anmeldt sygdommen.

Det bemærkes, at godartet nyretumor ikke længere er anmeldelsespligtig.

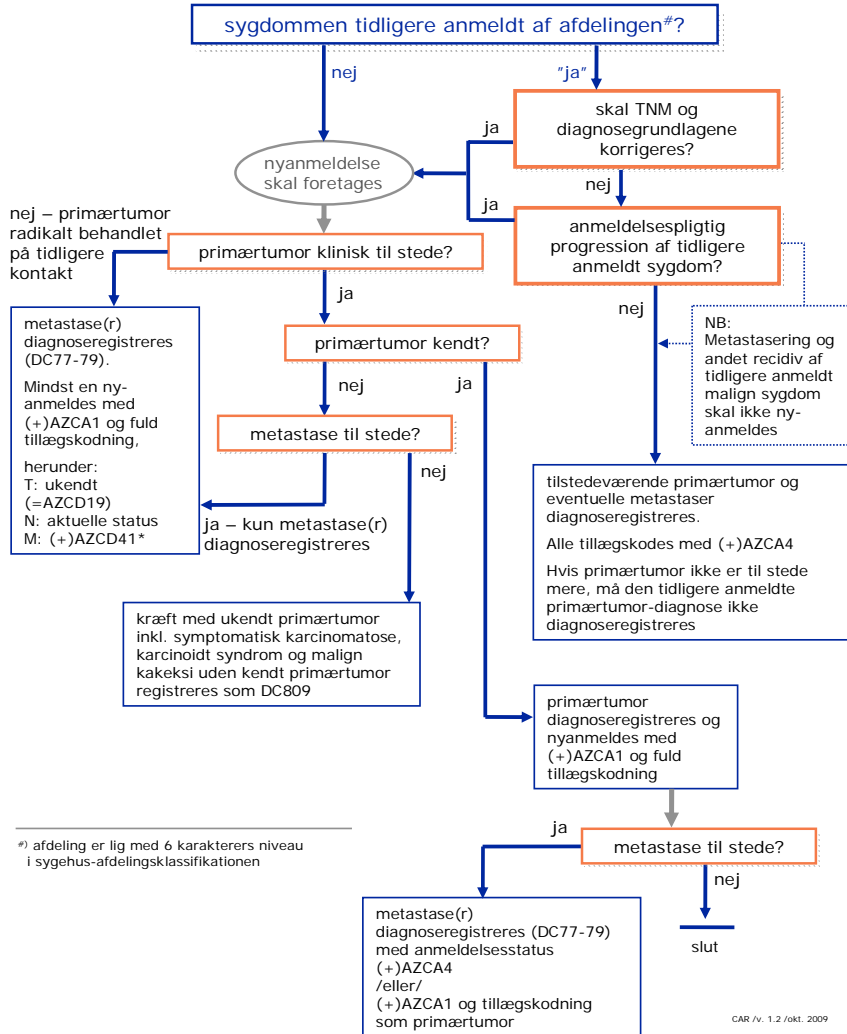

13.3.1.1 Kræftsygdom i parrede organer

Det er altid en klinisk afgørelse, hvad der betragtes som en selvstændig og dermed ny anmeldelsespligtig sygdom. De kliniske retningslinjer på det givne område bør altid følges, herunder også, hvorvidt en ny modsidig tumor i parret organ betragtes som selvstændig sygdom.

Generelt vil tumorer med forskellig morfologi normalt være forskellige sygdomme, der således anmeldes hver for sig, fx småcellet lungekræft og ikke-småcellet lungekræft og adenokarcinom og planocellulært karcinom i slimhinde i samme lokalisation.

Vedr. krav om specificering af lateraliteten, se afs. 13.5.3

13.3.2 Registrering og indberetning af anmeldelsespligtig sygdom

Indberetningen til LPR relaterer sig til patientens enkelte kontakt med sundhedsvæsenet. De følgende afsnit er eksempler på forskellige kontakter i forløbet af cancersygdom.

Der forekommer ofte flere ambulante kontakter og indlæggelser på forskellige afdelinger i forbindelse med udredning, behandling og efterfølgende kontrol og evt. efterbehandling.

Det er den enkelte **afdeling**, der har en kontakt med en patient med en anmeldelsespligtig diagnose, der er **registrerings- og indberetningspligtig**.

De diagnoser, der er registreret på kontaktens afslutningstidspunkt, vil i LPR optræde som gældende for hele kontakten. I LPR er der ikke historik på diagnoser inden for den enkelte kontakt, så kun de sidst registrerede diagnoser med tillægskodninger (herunder anmeldelsesstatus) kan ses, og det er disse oplysninger, der indgår i Cancerregisteret.

13.3.2.1 Sygdom og kontrol på særskilte kontakter

Hvis en patient bliver behandlet for en anmeldelsespligtig sygdom i en ambulant kontakt, og den sidst registrerede aktionsdiagnose på kontakten er en kontroldiagnose, vil det i LPR se ud, som om hele kontakten har drejet sig om "kontrol".

Derfor skal behandlingskontakten afsluttes, og der skal oprettes en ny ambulant kontakt for kontrolperioden, når sygdommen ikke længere er til stede.

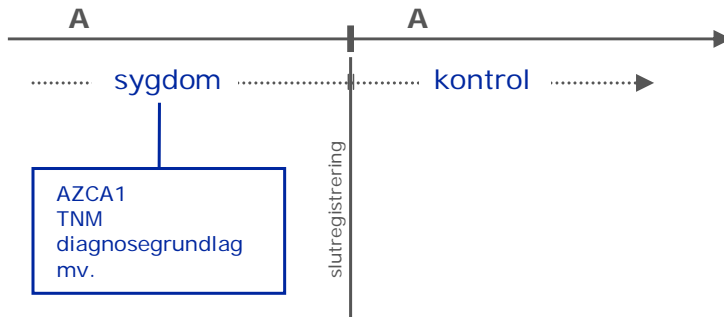

Se yderligere i afs. 5.3

13.3.2.2 Opkvalificering af kontaktens diagnoser og tillægskoder ved slutregistrering

Aktionsdiagnosen – og evt. øvrige diagnoser – skal valideres ved kontaktafslutning således, at den er beskrivende for kontakten – se afs. 13.2 vedr. klassificering. Patienten må aldrig have diagnoser, der ikke er klinisk belæg for, og som ikke har en klinisk relevans ved den aktuelle kontakt.

På tidspunktet for epikriseskrivningen og slutregistreringen er svar på undersøgelser, der skal afklare diagnosen, ikke altid fremkommet. Et eksempel er patologisvar, der bekræfter mistænkt malignitet, der foreløbigt er registreret som 'Obs. pro'-diagnose.

Et andet eksempel er et patologisvar eller et billeddiagnostisk svar, der justerer udbredelsen af allerede registreret malign tumor, hvor den registrerede TNM-tillægskodning på baggrund af de nye oplysninger ikke er korrekt.

I disse tilfælde skal slutregistreringen opdateres, når svarene er fremkommet, således at LPR afspejler det for kontakten korrekte diagnostiske billede og således, at anmeldelsen til Cancerregisteret er komplet og korrekt.

Det anbefales derfor, hvis det er muligt, at lade den ambulante kontakt være åben, indtil svarene foreligger, og patienten informeres om diagnosen.

I alle tilfælde, hvor en afdeling har rekvireret patologi eller anden undersøgelse, der bekræfter anmeldelsespligtig sygdom, er afdelingen at betragte som diagnosestillede, og der skal foretages fuld anmeldelse af

denne fra afdelingen, også selvom anden afdeling overtager patientens behandling.

Hvis kontakten har været indberettet, foretages genindberetning, der overskriver det tidligere indberettede i LPR.

Hvis epikrise er sendt med fejlagtige eller mangelfulde oplysninger, skal ny epikrise fremsendes, baseret på de tilrettede kliniske oplysninger.

Dette gælder også for indberettede kontakter, der tidligere er afsluttet ved patientens død, men hvor efterfølgende svar eller andre oplysninger, herunder resultat af obduktion, medfører revision af det indberettede. Dette gælder dog ikke ved uventet sektionsfund, hvor der ikke var klinisk kendt eller mistænkt kræftsygdom på dødstidspunktet.

Man skal ved genindberetning være opmærksom på, at anmeldelsen som sådan (AZCA1 + tillægskodninger) ikke overskrives med AZCA4 (tidligere anmeldt), da der herved ikke vil ske anmeldelse til CAR ved afslutning af kontakten.

13.3.3 Kodning under udredning for anmeldelsespligtig sygdom

Diagnosen for en anmeldelsespligtig sygdom må ikke registreres som aktions- eller bidiagnose, før sygdommen er klinisk verificeret. Indtil da kan diagnosekode(r) fra afsnit DZ03* 'Lægelig observation for og vurdering af personer mistænkt for sygdom' anvendes. Dette inkluderer "ikke afkræftet" (fortsat mistanke) og "afkræftet mistanke" (ej befundet).

Der er oprettet en række DZ031-underkoder til nærmere angivelse af den tilstand, der udredes for. Koderne kan ses under:

<http://www.medinfo.dk/sks/brows.php>, "klassifikation af sygdomme"

Eksempel

(A)DZ031J	Observation pga. mistanke om ondartet svulst i prostata
-----------	---

Hvis der ønskes yderligere specificering, kan der registreres med DZ03-kode og tillægskode for sygdommen, der udredes.

Eksempler

(A)DZ031	Observation pga. mistanke om ondartet svulst
(+)DC750	neoplasma malignum glandulae parathyroideae

Obs. pro-registrering anvendes i udredningsperioden fra mistanke om en

anmeldelsespligtig sygdom er rejst, til denne er klinisk af- eller bekræftet. Denne registrering udløser ikke krav om anmeldelse.

Hvis den anmeldelsespligtige diagnose bekræftes inden kontaktafslutning, skal dette selvfølgelig afspejles i kontaktens slut-diagnose(r) med tilhørende anmeldelse til Cancerregisteret (se yderligere afs. 13.3.2.2). Er der tvivl om, hvorvidt tumorsygdommen er malign eller benign, anvendes en kode fra intervallet DD37*-DD48* 'Svulster af ukendt eller usikker karakter', der (jf. tabel 13.1) også er anmeldelsespligtige.

13.3.4 Udvikling i en anmeldelsespligtig sygdom

Udviklingen i en anmeldelsespligtig sygdom afspejles i registrering og indberetning til LPR i forbindelse med de enkelte sygehuskontakter. Det betyder, at den samme sygdom kan repræsenteres af forskellige diagnoser (diagnosekoder) på forskellige tidspunkter, dvs. kontakter i sygdommens forløb.

Eksempler

Udvikling i aktionsdiagnose

(A)DZ038E	Observation pga. mistanke om svulst
↓	
(A)DC761	Neoplasma malignum thoracalis uden specifikation
↓	
(A)DC349	Neoplasma malignum bronchi sive pulmonis uden specifikation
↓	
	Senere udvikling til levermetastaser af samme sygdom
(A)DC787	Neoplasma malignum hepatis metastaticum
(B)DC343	Neoplasma malignum pulmonis lobi inferioris

Eksempel på udvikling i aktionsdiagnose under udredning

(A)DC809	Neoplasma malignum uden specifikation med hensyn til lokalisation (ukendt primærtumor)
↓	
(A)DC229	Neoplasma malignum hepatis uden specifikation
↓	
(A)DC220	Neoplasma malignum hepatocellulare

I afs. 13.3.1 findes oversigt over, hvilke typer af tumorer, der i forhold til anmeldelse betragtes som ny anmeldelsespligtig sygdom.

Tilkomst af metastaser og andre former for recidiv og disse minering af tidligere anmeldt sygdom er ikke i sig selv anmeldelsespligtig.

13.3.4.1 Recidiv (metastase)

Begreb	Definition/beskrivelse
recidiv	tilbagefald af sygdom efter periode med komplet eller partiel remission

Recidiv dækker alle former for tilbagefald, herunder lokalrecidiv, udvidet lokal indvækst og spredning samt metastasering.

Hvis patienten tidligere har været behandlet og canceranmeldt for den **samme sygdom af samme afdeling**, anvendes anmeldelsesstatus AZCA4 'Sygdommen tidligere fuldt anmeldt af afdelingen'. Recidiv betragtes som samme anmeldelsespligtige sygdom, også selv om diagnosekoderne ikke er identiske.

Eksempler

Fund af lokalrecidiv efter tidligere behandlet brystkræft på samme afdeling. Der skal ikke foretages ny anmeldelse.

(A)DC508	Neoplasma malignum mammae overgribende flere regioner
(+)AZCA4	sygdommen tidligere fuldt anmeldt af afdelingen

Vedr. anmeldelsesstatus – se afs. 13.4

Fund af lungemetastaser fra brystkræft tidligere anmeldt fra afdelingen

(A)DC780	Neoplasma malignum pulmonis metastaticum
(+)AZCA4	sygdommen tidligere fuldt anmeldt af afdelingen
(B)DC501	Neoplasma malignum mammae (central del)
(+)AZCA4	sygdommen tidligere fuldt anmeldt af afdelingen

Fremkomst af cancer efter tidligere (behandlet) carcinoma in situ eller anden prækrænkros forandring betragtes dog som ny anmeldelsespligtig sygdom, som beskrevet i afs. 13.3.1. Dette omfatter bryst, livmoderhals, urinveje (urinleder, urinblære og urinrør) og testis.

Endvidere gælder det generelt, at enhver ny forekomst af invasiv kræftsygdom uanset morfologisk type altid skal nyanmeldes, også selvom der tidligere har været anmeldt en (anmeldelsespligtig) benign tumor i samme lokalisation – se afs. 13.3.1.

13.3.4.1.1 Metastaser

I oversigtsskemaet på næste side ses principperne for diagnoseregistrering og anmeldelse (tillægskodning) ved de forskellige situationer med metastase og andet recidiv på ny kontakt, herunder afhængigt af, om sygdommen er behandlet tidligere, og om sygdommen tidligere er anmeldt af afdelingen (se ovenfor) eller ej.

Der skal ifølge WHO's generelle kodeprincipper altid registreres koder for både primærtumor og metastase, når begge er til stede.

Nyanmeldelse (+AZCA1 mm.) knyttes altid til diagnosekoden for primærtumor med mindre, at denne ikke behandles på kontakten, ikke er til stede eller ikke er kendt.

Hvis primærtumor er behandlet radikalt på tidligere kontakt, og der ikke er klinisk tegn på eksisterende primærtumor eller lokalt recidiv, må diagnosekode for primærtumor (kræftsygdommen) ikke anvendes som aktions- eller bidiagnose. Koden for metastasen kan specificeres med tillægskode for primærtumor – i betydningen ”forårsaget af ...”.

I oversigtsskemaet ses også i øverste række situationen (ikke recidiv) med metastaseret sygdom på første diagnositidspunkt (nyt incident tilfælde), dvs. at sygdommen ikke er anmeldt før fra afdelingen. Der anvendes kode for ’metastase i lokalisation’ og kode for primærtumor (lokalisering).

Hvis ikke sygdommen har været anmeldt fra afdelingen tidligere anmeldes primærtumor (eller begge diagnoser) fuldt med anmeldelsesstatus AZCA1 med efterfølgende krav om tillægskodning. Den anden diagnose kan registreres med tilsvarende tillægskodning eller anmeldelsesstatus AZCA4 (uden yderligere tillægskoder), hvorved de samme tillægskoder ikke skal registreres 2 gange.

Hvis primærtumor ikke er kendt, registreres kun kode for metastase, og det er så denne, der anmeldes.

Det er vigtigt at være opmærksom på, at **metastaser klassificeres til lokaliseringen for metastasen i kodeafsnit DC77-79**. En metastase i lunger skal således klassificeres som DC780 ’Neoplasma malignum pulmonis metastaticum’ (= lungemetastase) – *ikke* som ”lungekræft”.

Metastaseret sygdom ved ny behandlingskontakt

Nyanmeldelsen (+AZCA1 mm.) knyttes altid til diagnosekoden for primærtumor med mindre, at denne ikke behandles på kontakten, ikke er til stede eller ikke er kendt

aktuel situation	diagnoser	anmeldelse til Cancerregisteret (tillægskodning)	
		sygdom ikke tidligere anmeldt af afd.	sygdom tidligere anmeldt af afd.
metastasering til stede ved første patientkontakt på afdelingen med sygdommen <i>Afdelingen skal altid anmelde sygdommen fuldt, også selv om videre behandling skal ske på anden afdeling</i>	primærtumor <i>kendt</i> (A) primærtumor ----- (B) metastase ----- ...eller omvendt (A/B); som aktionsdiagnose registreres hovedindikationen for behandlingen på kontakten	--- (+)AZCA1 ...med fuld anmeldelse --- (+)AZCA4 "tidligere anmeldt" [⊘] <i>Nyanmeldelsen (+AZCA1 mm.) knyttes til diagnosekoden for primærtumor, uanset om denne er aktions- eller bidiagnose</i>	
	primærtumor <i>ikke kendt</i> (A) metastase ----- <i>Der registreres ikke kode for ukendt primærtumor</i>	--- (+)AZCA1 ...med fuld anmeldelse, herunder: T: (+)AZCD19 = ukendt N: aktuelle status M: (+)AZCD41*	
primærtumor tidligere behandlet og fortsat til stede ved den nye kontakt med metastase	(A) metastase [§] ----- (B) primærtumor ----- ...eller omvendt (A/B); som aktionsdiagnose registreres hovedindikationen for behandlingen på kontakten	Primær tumor behandles (også) af afdelingen: --- (+)AZCA4 "tidligere anmeldt" [⊘] --- (+)AZCA1 ...med fuld anmeldelse	--- (+)AZCA4 --- (+)AZCA4 <i>der skal ikke nyanmeldes ved metastase, når sygdommen (primærtumor) tidligere har været anmeldt af afdelingen</i>
	§) NB: <i>Metastaser klassificeres til lokaliseringen for metastasen i kodeafsnit DC77-79</i>	Primær tumor behandlet/ behandles af anden afdeling: --- (+)AZCA1 ...med fuld anmeldelse --- (+)AZCA3 "...ikke involveret"	
tidligere radikalt behandlet; primærtumor ikke klinisk til stede ved den nye kontakt med metastase eller andet recidiv	(A) metastase ----- evt. (+)primærtumor (tillægskode) [#]	--- (+)AZCA1 ...med fuld anmeldelse, herunder: T: (+)AZCD19 = ukendt N: aktuelle status M: (+)AZCD41*	--- (+)AZCA4 <i>der skal ikke nyanmeldes ved recidiv (metastase), når sygdommen (primærtumor) tidligere har været anmeldt af afdelingen</i>
	(A) relevant kode for recidivet evt. (+)primærtumor (tillægskode) [#]	--- (+)AZCA1 ...med fuld anmeldelse, herunder: T: (+)AZCD19 N: aktuelle status M: aktuelle status	

[skemaet findes også i fuld størrelse på Sundhedsstyrelsens hjemmeside]

⊘) er OK, når der sker en fuld anmeldelse af primærtumor på kontakten; (+)AZCA1 med samme værdier som ved primærtumor kan også anvendes på metastasekoden

#) primærtumor må ikke registreres som primær diagnose (ikke A/B), når denne ikke er klinisk til stede

Den tilstand (primærtumor hhv. metastase), der er hovedfokus på kontakten, registreres som aktionsdiagnose – den anden som bidiagnose – jf. principperne for diagnoseregistreringen i afs. 9.3.3.

Eksempel

Ny anmeldelsespligtig sygdom, der er metastaseret på diagnosetidspunktet

(A)DC787	Neoplasma malignum hepatis metastaticum
(+)AZCA4	sygdommen tidligere fuldt anmeldt af afdelingen
(B)DC155	Neoplasma malignum oesophagi, nederste trediedel
(+)AZCA1	ny anmeldelsespligtig sygdom, ikke tidligere fuldt anmeldt af afdelingen
(+)	tillægskoder for stadium, diagnosegrundlag mm. ... (afs. 13.5)

Ved fund af **metastase**, hvor der ikke er en sikker klinisk eller patologisk relation til en kendt primærtumor, samt ved ukendt primærtumor, skal fundet opfattes som en ny anmeldelsespligtig sygdom med anmeldelsesstatus AZCA1 ‘Ny anmeldelsespligtig sygdom, ikke tidligere fuldt anmeldt af afdelingen’.

Eksempel

Fund af levermetastaser uden fund af primærtumor, sygdom ikke tidligere anmeldt fra afdelingen

(A)DC787	Neoplasma malignum hepatis metastaticum
(+)AZCA1	ny anmeldelsespligtig sygdom, ikke tidligere fuldt anmeldt af afdelingen
(+)	tillægskoder for stadium, diagnosegrundlag mm. ... (afs. 13.5)

Undertiden findes metastase ved kontakt med en anden afdeling end den, der primært behandlede (behandler) patienten for kræftsygdommen. I sådanne situationer anmeldes metastasen, hvis afdelingen ikke behandler grundsygdommen.

Eksempel

Fund af metastase fra kræftsygdom på neurologisk afdeling, hvor kræftsygdommen (primærtumor) behandles på anden afdeling

(A)DC793A	Neoplasma malignum cerebri metastaticum
(+)AZCA1	ny anmeldelsespligtig sygdom, ikke tidligere fuldt anmeldt af afdelingen
(+) tillægskoder for stadium, diagnosegrundlag mm. ... (afs. 13.5)	
(B)DC209	Neoplasma malignum recti
(+)AZCA3	afdelingen ikke involveret i primær diagnosticering, behandling eller kontrol af sygdommen

Afdelingen kan på denne måde angive, at afdelingen ikke behandler primærtumor.

13.3.5 Kontakter, der ikke omfatter diagnostik, behandling eller kontrol

En del afdelinger får kontakt med patienter med en anmeldelsespligtig sygdom, uden at afdelingen diagnosticerer, primært behandler eller kontrollerer denne.

Afdelingen skal registrere, hvad den pågældende afdeling rent faktisk undersøger og eventuelt behandler for. Aktionsdiagnosen for kontakten kan specificeres med cancerdiagnosen som **tillægskode**, som vist i eksemplerne.

Denne registreringspraksis stiller ikke krav om angivelse af anmeldelsesstatus og yderligere cancerregistrering.

Eksempler

Arbejdsmedicinsk klinik, der undersøger, hvorvidt sygdommen er udløst af arbejdsmiljøet

(A)DZ048B	Arbejdsmedicinsk udredning
(+)DC340	neoplasma malignum bronchi (hovedbronchus)

Symptomatisk behandling; smertebehandling uden behandling af grundsygdom i øvrigt

(A)DR521	Maligne smerter
(+)DC413	neoplasma malignum costae, sterni et claviculae

Behandling af terminal patient uden behandling af grundsygdom

(A)DZ515S	Behov for specialiseret palliativ indsats
(+)DC795B	neoplasma malignum ossis metastaticum

Den maligne grundsygdom kan i sig selv have en behandlings- og/eller ressourcemæssig betydning for den aktuelle kontakt, hvis denne har medført en

ekstra plejetyngde eller længere indlæggelsestid. I disse situationer registreres sygdommen som **bidiagnose**.

Hvis canceren registreres som bidiagnose, skal der også registreres anmeldelsesstatus fx anmeldelsesstatus AZCA3 'afdelingen er ikke involveret i primær diagnosticering, behandling eller kontrol af sygdommen'.

Det gælder dog i alle tilfælde, hvor en afdeling har rekvireret patologi eller anden undersøgelse, der bekræfter anmeldelsespligtig sygdom eller på anden måde førstegangsdiagnosticerer sygdommen, at der skal foretages fuld anmeldelse af denne, også selvom anden afdeling varetager eller overtager patientens behandling.

Hvis den anmeldelsespligtige diagnose er aktionsdiagnose, kan AZCA3 ikke anvendes. *Vedr. anmeldelsesstatus (AZCA) – se 13.4*

13.3.6 Kontrol

Ved kontrol, hvor **den anmeldelsespligtige sygdom fortsat er tilstede**, skal sygdomsdiagnosen fortsat registreres som aktionsdiagnose, og der skal registreres tillægskode for anmeldelsesstatus.

Eksempler

Afdeling, der tidligere har anmeldt den anmeldelsespligtige diagnose

(A)DC187	Neoplasma malignum coli sigmoidei
(+)AZCA4	sygdommen tidligere fuldt anmeldt af afdelingen

Vedr. anmeldelsesstatus (AZCA) – se 13.4

Afdeling, der første gang ser patienten ved kontrol, hvor den anmeldelsespligtige sygdom fortsat er tilstede. Afdelingen har ikke tidligere anmeldt sygdommen

(A)DC187	Neoplasma malignum coli sigmoidei
(+)AZCA1	ny anmeldelsespligtig sygdom, ikke tidligere fuldt anmeldt af afdelingen
(+) tillægskoder for stadium, diagnosegrundlag mm. ... (afs. 13.5)	

En cancerdiagnose må ikke registreres som aktions- eller bidiagnose, hvis sygdommen er radikalt behandlet på en tidligere kontakt, og patienten er uden tegn på recidiv.

Hvis **den anmeldelsespligtige sygdom ikke længere er til stede** ved den pågældende kontakt, skal aktionsdiagnosen være en kode fra afsnit DZ08* 'Kontrolundersøgelse efter behandling af ondartet svulst' eller DZ098B

'Kontrolundersøgelse efter behandling af ikke ondartet svulst'. Her kan den anmeldelsespligtige diagnosekode anvendes som tillægskode til specificifikation af den oprindelige lidelse.

Eksempler

(A)DZ080D	Kontrolundersøgelse efter operation af ondartet svulst i tyktarm
-----------	--

(A)DZ098B	Kontrolundersøgelse efter behandling af ikke ondartet svulst
(+)DD352	neoplasma benignum glandulae pituitariae

Disse registreringer udløser ingen krav om registrering af anmeldelsesstatus

Hvis behandlingen er foregået ambulant, og sygdommen ikke længere er til stede, når kontrollen indledes, skal behandlingskontakten afsluttes, og der skal oprettes en ny selvstændig kontakt for den ambulante kontrolperiode - se afs. 13.3.2.1.

13.4 Indberetning af anmeldelsesstatus ved anmeldelsespligtige sygdomme

Når en anmeldelsespligtig sygdom (se tabel 13.1) er aktions- eller bidiagnose, er det obligatorisk at indberette anmeldelsesstatus som tillægskode til den anmeldelsespligtige diagnosekode. Indberetningskravet gælder alle patienttyper.

Begreb	Definition/beskrivelse
anmeldelsesstatus	angivelse af en anmeldelsespligtig sygdoms status i forhold til anmeldelse til Cancerregisteret

Der er følgende anmeldelsesstatusser:

SKS-kode	Anmeldelsesstatus
AZCA0	anmeldelsesstatus endnu ikke angivet
AZCA1	ny anmeldelsespligtig sygdom, ikke tidligere fuldt anmeldt af afdelingen
AZCA3	afdelingen er ikke involveret i primær diagnosticering, behandling eller kontrol af sygdommen
AZCA4	sygdommen tidligere fuldt anmeldt af afdelingen

Anmeldelsesstatus registreres som tillægskode til den anmeldelsespligtige diagnosekode. Anmeldelsesstatus skal senest være tilstede ved færdigregistreringen.

Ved indberetning til LPR skal anmeldelsesstatus have værdien AZCA1, AZCA3 eller AZCA4. Der skal og kan kun være én anmeldelsesstatus pr. diagnose pr. afsluttet kontakt.

Anmeldelsesstatus ved færdigregistrering skal være dækkende for hele kontakten og ikke kun for situationen ved kontaktafslutningen.

For patienter med flere anmeldelsespligtige diagnoser gælder kravene for hver enkelt diagnose.

13.4.1 Fuld anmeldelse

Anmeldelsen af sygdommen til Cancerregisteret skal foretages fuldt, jf. kodeteksterne til status 1 og 4, hvilket betyder, at anmeldelsen ikke betragtes som fyldestgørende og korrekt, før ...

- diagnosen er endelig og korrekt, herunder korrekt klinisk specificeret
- TNM-stadium er komplet svarende til den endelige diagnose, inklusive eventuel korrektion efter kirurgisk staging og behandling (se yderligere i afs. 13.5.1.1)
- diagnosegrundlagene (mikroskopiske og makroskopiske) er komplette, dvs. det samlede grundlag for den endelige diagnose

Dette betyder, at den fulde anmeldelse for den samme afdeling kan strække sig over flere fortløbende kontakter, når anmeldelsen ikke foretages fuldt på den (de) indledende kontakt(er).

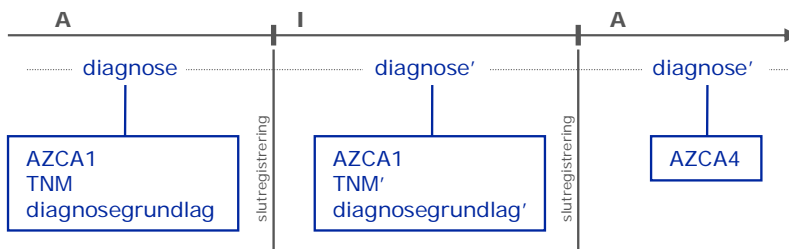

Kravet om fuld anmeldelse rækker i forhold til den enkelte afdeling selvfølgelig kun så langt, som afdelingen har kontakt med patienten.

13.4.2 Beskrivelse af de enkelte anmeldelsesstatus

Reglerne har baggrund i ”Bekendtgørelse om lægers anmeldelse til Cancerregisteret af kræftsygdomme m.v.”. En oversigt kan ses i fig. 13.1.

Fig. 13.1 Oversigt over anmeldelsesstatus og tilhørende registreringskrav

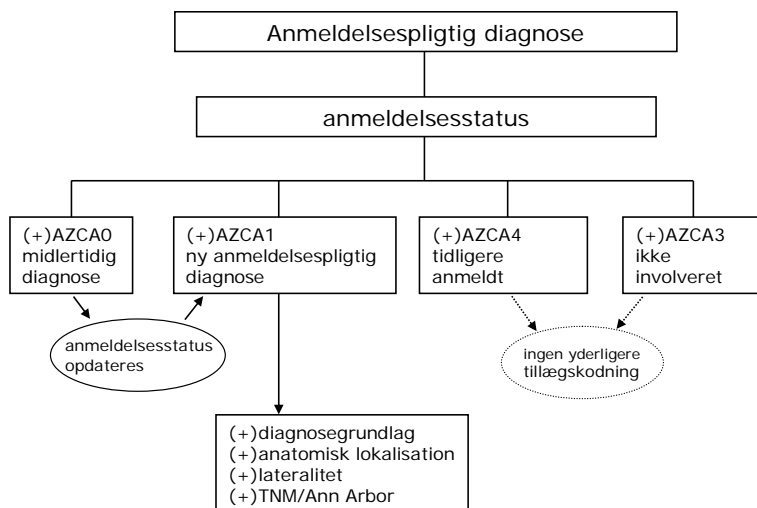

AZCA0 anmeldelsesstatus endnu ikke angivet

Denne status kan anvendes i systemet indtil færdigregistreringen, men må ikke findes i indberetning af en afsluttet kontakt.

AZCA1 ny anmeldelsespligtig sygdom, ikke tidligere fuldt anmeldt af afdelingen

Denne status anvendes første gang en anmeldelsespligtig sygdom diagnosticeres, behandles eller kontrolleres på afdelingen, og indtil den anmeldelsespligtige sygdom er fuldt anmeldt.

På afdelinger, hvor man afslutter en patients ambulante kontakt før afsluttet udredning og behandling, vil der ikke kunne ske en fyldestgøren-

de registrering af de obligatoriske tillægskoder, før end udredningen eller behandling er afsluttet.

Afdelingen skal i sådanne tilfælde benytte AZCA1 både på den initiale ambulante kontakt og på den (de) følgende indlæggelse(r) for at udføre en meningsfuld tillægsregistrering og dermed en komplet og korrekt anmeldelse.

Der kan for nydiagnosticerede tilfælde efter 1. januar 2004 kun benyttes en statuskode AZCA4, når afdelingen forudgående har færdigregistreret patienten med status AZCA1 og dertil hørende registreringer, eller der netop er registreret fuld anmeldelse af primærtumor på kontakten.

AZCA3 afdelingen er ikke involveret i primær diagnosticering, behandling eller kontrol af sygdommen

Denne anmeldelsesstatus anvendes af afdelinger, der har kontakt med patienter med en anmeldelsespligtig sygdom, men som på den pågældende kontakt ikke direkte diagnosticerer, behandler eller kontrollerer denne. Derved skabes mulighed for at registrere en anmeldelsespligtig sygdom som bidiagnose, uden at dette kræver yderligere tillægskodning.

Hvis den anmeldelsespligtige diagnose er aktionsdiagnose, kan AZCA3 ikke anvendes.

Eksempler på registrering – se afs. 13.4.4

Hvis afdelingen som den første stiller diagnosen, skal der under alle omstændigheder foretages en komplet nyanmeldelse med (+)AZCA1, og AZCA3 kan i dette tilfælde ikke anvendes.

AZCA4 sygdommen tidligere fuldt anmeldt af afdelingen

Hvis behandlingen/kontrollen vedrører en patient, der stadig har sygdommen, er den anmeldelsespligtige diagnose aktionsdiagnose eller evt. bidiagnose. Anmeldelsesstatus AZCA4 anvendes, hvis afdelingen tidligere har anmeldt sygdommen fuldt (afs. 13.4.1) til Cancerregisteret.

Anmeldelsesstatus AZCA4 dækker fortsat sygdom, herunder klinisk kontrol og behandling.

AZCA4 anvendes også, hvor der på en ny kontakt er tale om ændret behandling af samme og tidligere anmeldte sygdom samt ved recidiv af tidligere

anmeldt sygdom. Recidiv betragtes som samme anmeldelsespligtige sygdom, også selv om diagnosekoderne ikke er identiske - se afs. 13.3.4.1.

Eksempel

Patienten indlægges med udvikling af sygdommen, måske med en anden aktionsdiagnose, men der er fortsat tale om den samme sygdom og følger heraf.

Patient med ikke radikalt behandlet ovariecancer. Indlægges nu i samme afdeling med ascites, der behandles symptomatisk

(A)DC786A	Ascites, malign uden specification
(+)AZCA4	sygdommen tidligere fuldt anmeldt af afdelingen
(B)DC569	Neoplasma malignum ovarii
(+)AZCA4	sygdommen tidligere fuldt anmeldt af afdelingen

13.4.3 Validering af statuskode for afsluttede patienter

I de lokale systemer skal der efter 01.07.2005 foretages en validering af statuskode for afsluttede patienter med anmeldelsespligtige sygdomme, der første gang er diagnosticeret efter 01.01.2004.

Dette har konsekvens for anmeldelsesstatus, idet **patienter med anmeldelsespligtige sygdomme skal være fuldt anmeldt fra afdelingen med en anmeldelsesstatus AZCA1, før AZCA4 kan anvendes.**

Der kan for nydiagnosticerede anmeldelsespligtige sygdomme kun benyttes en statuskode AZCA4 i indberetningen, når stamafdelingen tidligere har indberettet en **afsluttet kontakt** med statuskode AZCA1 og fuld specificeret anmeldelse (se også følgende afsnit 13.4.3.1), eller der samtidig sker en fuld anmeldelse af en anden diagnosekode for den samme sygdom på den samme kontakt.

Såfremt afdelingen før 1. jan. 2004 har foretaget blanketanmeldelse til Cancerregisteret, skal statuskode AZCA4 anvendes ved kontakter med samme anmeldelsespligtige sygdom.

13.4.3.1 Særligt vedrørende ikke afsluttede ambulante kontakter

Det sker ofte, at den anmeldelsespligtige diagnose første gang opdages og registreres på en (for)ambulant patientkontakt. Hvis denne kontakt ikke afsluttes og færdigregistreres med anmeldelsesstatus AZCA1 og fuld anmeldelse inden ny patientkontakt – typisk indlæggelse – vil der genereres en rykkerskrivelse fra Cancerregisteret for den anden kontakt, der indberettes

først med statuskode AZCA4 ”tidligere fuldt anmeldt af afdelingen”, idet der ikke findes en forudgående fuld anmeldelse på en afsluttet kontakt.

For at undgå dette er det nødvendigt, at den ambulante kontakt afsluttes, inden der oprettes ny kontakt for samme sygdom. Se også afs. 5.3.1

13.4.4 Komplikationer eller hændelser, der relaterer sig til en anmeldelsespligtig sygdom

Eksempler

- patienter, der henvender sig på en skadestue med et smerteproblem
- patienter, der henvender sig pga. en ulykke, som ikke er forårsaget af den anmeldelsespligtige diagnose, men hvor sygdommen spiller en rolle for den behandling, der gives
- patienter, der kommer i behandling for følgevirkninger efter stråle- eller kemoterapi
- patienter i symptomlindrende behandling og terminal pleje
- recidiv af anmeldelsespligtig sygdom, der primært er diagnosticeret, behandlet eller kontrolleret på anden afdeling

I eksemplerne og lignende tilfælde er den anmeldelsespligtige diagnose ikke aktionsdiagnose. Det vil imidlertid ofte være forbundet med ekstra arbejde at pleje og behandle en patient med en anmeldelsespligtig sygdom. I dette tilfælde registreres den tilgrundliggende lidelse som bidiagnose på kontakten.

Aktionsdiagnosen kan i de ovennævnte tilfælde fx være fra:

SKS-kode	Aktionsdiagnose
DZ74*	Problemer i forbindelse med afhængighed af pleje
DZ756	Behov for palliation
DR50*-DR69*	Almene symptomer og abnorme fund <i>hvor bl.a. smerteafsnittet findes</i>

Eksempel

Smertetilstand hos patient med prostatacancer indlagt til smertebehandling på anden afdeling end den primært behandelende

(A)DR521	Maligne smerter
(B)DC619	Neoplasma malignum prostatae
(+)AZCA3	afdelingen er ikke involveret i primær diagnosticering, behandling eller kontrol af sygdommen

Ved specifikke komplikationer til en anmeldelsespligtig sygdom registreres dette som aktionsdiagnose, fx anæmi eller sepsis, hvis kontakten retter sig specifikt mod denne tilstand. Baggrunden, dvs. cancersygdommen registreres som bidiagnose, hvis den fortsat er tilstede.

Eksempel

En patient er henvist til en afdeling med henblik på vurdering af behandlingsmuligheder. Afdelingen behandler ikke den tilgrundliggende sygdom

(A)DD630	Anæmi ved neoplasma
(B)DC340	Neoplasma malignum bronchi (hovedbronchus)
(+)AZCA3	afdelingen er ikke involveret i primær diagnosticering, behandling eller kontrol af sygdommen

Eksempler

Onkologisk afdeling, der vurderer yderligere behandlingsmuligheder for en anmeldelsespligtig sygdom, uden at der foretages behandling

(A)DZ718A	Kontakt med henblik på vurdering af muligheder for tumorbehandling
(B)DC340	Neoplasma malignum bronchi hovedbronchus
(+)AZCA3	afdelingen er ikke involveret i primær diagnosticering, behandling eller kontrol af sygdommen

eller

(A)DZ718A	Kontakt med henblik på vurdering af muligheder for tumorbehandling
(+)DC340	neoplasma malignum bronchi hovedbronchus

Når den anmeldelsespligtige sygdom registreres som tillægskode, bortfalder krav om angivelse af anmeldelsesstatus.

Såfremt afdelingen efter vurdering af behandlingsmuligheder påbegynder behandling, anvendes den anmeldelsespligtige sygdom som aktionsdiagnose, og anmeldelsesstatus ændres til AZCA1 med de deraf følgende krav til registrering.

13.5 Yderligere registreringer ved anmeldelse af ny sygdom - status AZCA1

Fuld elektronisk anmeldelse af kræfttilfælde til Cancerregisteret sker ved tillægskodning, hvor tillægskoderne sammen med anmeldelsesstatus AZCA1 knyttes til en anmeldelsespligtig diagnosekode.

Tillægskoderne beskriver sygdomsstadium, diagnosegrundlag, sideangivelse og for maligne lymfomer tillige anatomisk lokalisation.

13.5.1 Stadium

Stadium beskriver den anmeldelsespligtige sygdoms udbredelse ved kontaktens start eller snarest derefter, når det er muligt at stadieinddele - dog senest 4 måneder efter kontaktens start.

De diagnosekoder, der skal have tillægskode for stadium (tumors udbredelse), omfatter alle anmeldelsespligtige sygdomme med undtagelse af visse blodsygdomme, primære svulster i centralnervesystemet, cervixdysplasi samt mola.

Følgende sygdomme, repræsenteret af deres ICD-10 kode, skal **ved nyanmeldelse** (AZCA1) have angivet et stadium:

Tabel 13.2 Diagnoser, der skal stadium-specificeres

SKS-kode	Diagnosekoder, der skal stadium-specificeres
DB21*	HIV infektion medførende ondartet svulst
DC00*-69*	Kræft i læbe, mundhule, svælg, mave-tarmkanal, åndedrætsorganer, brysthuleorganer, knogler, hud, bindevæv, bryst, kønsorganer, urinveje og øje
DC73*-80*	Kræft i skjoldbruskkirtel, andre endokrine organer, dårligt eller uspecificerede lokalisationer og metastaser
DC81*-85*	Maligne lymfomer
DC902	Plasmacytoma extramedullare
DC923	Sarcoma myeloides
DC96*-97*	Andre former for kræft i lymfatisk og bloddannende væv
DD05*	Carcinoma in situ i bryst
DD06*	Carcinoma in situ i livmoderhals
DD076	Carcinoma in situ genitalium viri med anden eller ikke specificeret lokalisation
DD090	Carcinoma in situ vescae urinariae

SKS-kode	Diagnosekoder, der skal stadium-specificeres
DD091	Carcinoma in situ i andre og ikke specificerede urinorganer
DD301-309	Godartede svulster i urinveje (ekskl. nyre)
DD37*-41* DD44* DD48*	Svulster af usikker eller ukendt karakter med specifik lokalisation

Der stadiendeles efter TNM klassifikationen – dog skal maligne lymfomer klassificeres efter Ann Arbor lymfom klassifikation - *se afsnit 13.5.1.2*

13.5.1.1 TNM klassificering

TNM skal registreres med tillægskode fra hver af grupperne:

- T** (AZCD1*) 'T' angiver primærtumors størrelse og udstrækning i og udenfor organet
- N** (AZCD3*) 'N' angiver, om der er metastaser til regionale lymfeknuder eller ej
- M** (AZCD4*) 'M' angiver, hvorvidt der er fjerne metastaser eller ej

SKS-kode	Oplysninger om stadium for primærtumor (T)
AZCD10	TNM, T0: Primærtumor ikke påvist <i>Må kun anvendes ved diagnoserne DC77*-DC80*</i>
AZCD11	TNM, Ta: Tumor uden invasion <i>Må kun anvendes ved diagnoserne DD301-309, DD37*-DD41*, DD44* og DD48*</i>
AZCD12	TNM, Tis: Carcinoma in situ <i>Må kun anvendes ved diagnoserne DD05*, DD06*, DD076, DD090 og DD091</i>
AZCD13	TNM, T1: Primærtumors størrelse/udstrækning ☒
AZCD131	TNM, T1 mic: Mikroinvasion ≤ 0,1 cm
AZCD13A	TNM, T1a: Primærtumors størrelse/udstrækning ☒
AZCD13A1	TNM, T1a1: Primærtumors størrelse/udstrækning ☒
AZCD13A2	TNM, T1a2: Primærtumors størrelse/udstrækning ☒
AZCD13B	TNM, T1b: Primærtumors størrelse/udstrækning ☒
AZCD13B1	TNM, T1b1: Primærtumors størrelse/udstrækning ☒
AZCD13B2	TNM, T1b2: Primærtumors størrelse/udstrækning ☒
AZCD13C	TNM, T1c: Primærtumors størrelse/udstrækning ☒
AZCD14	TNM, T2: Primærtumors størrelse/udstrækning ☒
AZCD14A	TNM, T2a: Primærtumors størrelse/udstrækning ☒

SKS-kode	Oplysninger om stadium for primærtumor (T)
AZCD14B	TNM, T2b: Primærtumors størrelse/udstrækning ☒
AZCD14C	TNM, T2c: Primærtumors størrelse/udstrækning ☒
AZCD15	TNM, T3: Primærtumors størrelse/udstrækning ☒
AZCD15A	TNM, T3a: Primærtumors størrelse/udstrækning ☒
AZCD15B	TNM, T3b: Primærtumors størrelse/udstrækning ☒
AZCD15C	TNM, T3c: Primærtumors størrelse/udstrækning ☒
AZCD16	TNM, T4: Primærtumors størrelse/udstrækning ☒
AZCD16A	TNM, T4a: Primærtumors størrelse/udstrækning ☒
AZCD16B	TNM, T4b: Primærtumors størrelse/udstrækning ☒
AZCD16C	TNM, T4c: Primærtumors størrelse/udstrækning ☒
AZCD16D	TNM, T4d: Primærtumors størrelse/udstrækning ☒
AZCD19	TNM, Tx: Oplysning om primærtumors størrelse foreligger ikke i afdelingen

T-stadium angives med mindst 6 karakterer

☒) Den specifikke betydning af T, N og M er defineret i ”TNM, Classification of Malignant Tumours”, der udgives af UICC, International Union Against Cancer, og er afhængig af primærtumors udgangspunkt. Der er begrænsninger i anvendelsen af enkelte af T-stadierne – se ovenstående tabel. Betydningen af den enkelte kode varierer efter organ/område. Ikke alle detaljer bruges af alle specialer/afdelinger. Der henvises til de enkelte kliniske specialer for yderligere information.

TNM-registreringen skal generelt foretages efter princippet ”seneste” – samlet set ud fra cTNM og pTNM - på det foreliggende grundlag ved kontaktens afslutning. Der kan dog for den enkelte kræftform være aftalt særlige principper for TNM-klassificeringen med det relevante specialeselskab.

Forklaring:

cTNM: ”klinisk TNM” - efter klinisk undersøgelse, billeddiagnostik og eventuelle biopsier, men før behandling

pTNM: ”patologisk” eller ”postkirurgisk TNM” - korrigeret TNM, baseret på cTNM, men korrigeret efter kirurgisk behandling, staging og eventuel patologisk undersøgelse af operationspræparatet

Hvis der fra afdelingen har været foretaget en initial anmeldelse med en cTNM på en afsluttet (ambulant) kontakt, og der ved en umiddelbart efterfølgende kontakt på samme afdeling indenfor 4 måneder findes højere eller lavere værdier på en eller flere akser, skal den seneste, korrigerede TNM ef-

ter ovenstående princip anmeldes (med AZCA1 og tillægskodninger) på den anden kontakt. Anmeldelsen til Cancerregisteret betragtes således ikke som fuldstændig, før end dette i de relevante tilfælde er foretaget, jf. afs. 13.4.1.

I de tilfælde, hvor en anden afdeling på et tidspunkt overtager behandlingen af en patient med anmeldelsespligtig sygdom, typisk onkologisk efterbehandling af tidligere anmeldt patient, skal denne afdeling nyanmelde med anmeldelsesstatus AZCA1. Som TNM kan angives den oprindelige TNM, hvis denne er kendt, eller i stedet AZCA19, 39 og 49.

Korrektion af TNM i forbindelse med behandling kan samtidig korrigere diagnosegrundlaget for den anmeldte sygdom.

SKS-kode	Oplysninger om regionale lymfeknudemetastaser (N)
AZCD30	TNM, N0: Ingen regionale lymfeknudemetastaser <i>relevante undersøgelser foretaget</i>
AZCD301	TNM, N0(i+): Ingen lymfeknudemetastaser, positiv immunhistokemi, <0,2 mm
AZCD302	TNM, N0(i-): Ingen lymfeknudemetastaser, negativ immunohistokemi
AZCD31	TNM, N1: Regionale lymfeknudemetastaser ☒
AZCD311	TNM, N1 mic: Mikrometastase > 0,2 mm, og ≤ 2 mm
AZCD31A	TNM, N1a: Regionale lymfeknudemetastaser ☒
AZCD31B	TNM, N1b: Regionale lymfeknudemetastaser ☒
AZCD31C	TNM, N1c: Regionale lymfeknudemetastaser ☒
AZCD32	TNM, N2: Regionale lymfeknudemetastaser ☒
AZCD32A	TNM, N2a: Regionale lymfeknudemetastaser ☒
AZCD32B	TNM, N2b: Regionale lymfeknudemetastaser ☒
AZCD32C	TNM, N2c: Regionale lymfeknudemetastaser ☒
AZCD33	TNM, N3: Regionale lymfeknudemetastaser ☒
AZCD33A	TNM, N3a: Regionale lymfeknudemetastaser ☒
AZCD33B	TNM, N3b: Regionale lymfeknudemetastaser ☒
AZCD33C	TNM, N3c: Regionale lymfeknudemetastaser ☒
AZCD39	TNM, Nx: Oplysning om lymfeknudestatus foreligger ikke i afdelingen <i>lymfeknudestatus (staging) ikke foretaget</i>

N-stadium angives med mindst 6 karakterer

SKS-kode	Oplysninger om fjernmetastaser (M)
AZCD40	TNM, M0: Ingen fjernmetastaser <i>relevante undersøgelser foretaget</i>
AZCD41	TNM, M1: Fjernmetastaser tilstede (i organer eller ikke-regionale lymfeknuder) ☒
AZCD41A	TNM, M1a: Fjernmetastaser tilstede (i organer eller ikke-regionale lymfeknuder) ☒
AZCD41B	TNM, M1b: Fjernmetastaser tilstede (i organer eller ikke-regionale lymfeknuder) ☒
AZCD41C	TNM, M1c: Fjernmetastaser tilstede (i organer eller ikke-regionale lymfeknuder) ☒
AZCD49	TNM, Mx: Oplysning om fjernmetastaser foreligger ikke i afdelingen <i>metastasestatus ikke foretaget</i>

M-stadium angives med mindst 6 karakterer

13.5.1.2 Ann Arbor lymfom klassifikation

Ann Arbor klassifikationen af maligne lymfomer (DB211, DB212, DB213, DC81-DC85, DC902, DC923, DC96*) er omtalt i detaljer i TNM-klassifikationsbogen.

SKS-kode	Ann Arbor stadium for maligne lymfomer
AZCC1	Ann Arbor, stadium I
AZCC1A	Ann Arbor, stadium IA
AZCC1B	Ann Arbor, stadium IB
AZCC2	Ann Arbor, stadium II
AZCC2A	Ann Arbor, stadium IIA
AZCC2B	Ann Arbor, stadium IIB
AZCC3	Ann Arbor, stadium III
AZCC3A	Ann Arbor, stadium IIIA
AZCC3B	Ann Arbor, stadium IIIB
AZCC4	Ann Arbor, stadium IV
AZCC4A	Ann Arbor, stadium IVA
AZCC4B	Ann Arbor, stadium IVB
AZCC9	Ann Arbor, oplysning om stadium foreligger ikke i afdelingen

Ann Arbor stadium angives med mindst 5 karakterer

13.5.2 Diagnosegrundlag

For at dokumentere, hvilke undersøgelser, der ligger til grund for diagnosen, skal der ved anmeldelsen registreres **mindst én** kode fra hver af nedenstående 2 grupper.

Hvis diagnosegrundlaget udbygges over flere kontakter på afdelingen, fx. efter operation, skal dette afspejles i den fulde anmeldelse, jf. afs. 13.4.1.

SKS-kode	Klinisk - makroskopisk diagnosegrundlag
AZCK0	operation
AZCK1	endoskopisk undersøgelse/operation
AZCK2	billeddiagnostisk undersøgelse <i>røntgen, CT-skanning, ultralyd, MR-skanning og lign.</i>
AZCK3	obduktion
AZCK4	klinisk undersøgelse <i>inkluderer eksploration, palpation og lign.</i>
AZCKX	klinisk-makroskopisk diagnosegrundlag ikke aktuel ved denne anmeldelse

Biopsi opfattes som operation hhv. endoskopisk undersøgelse/operation afhængigt af adgangsmåde

SKS-kode	Klinisk - mikroskopisk diagnosegrundlag
AZCL0	histologi/cytologi fra primærtumor <i>inkl. knoglemarvsundersøgelse</i>
AZCL1	histologi/cytologi fra metastase
AZCL2	histologi/cytologi, uvist om fra primærtumor eller metastase
AZCL3	andre klinisk/mikroskopiske undersøgelser <i>blodanalyse, differentialetælling, immunologi, cytogenetik, tumormarkører o. lign.</i>
AZCL9	ingen histologisk/cytologisk/klinisk-mikroskopisk undersøgelse <i>udover almindelige blodprøver, fx Hgb, elektrolytter og lign.</i>
AZCLX	klinisk-mikroskopisk diagnosegrundlag ikke aktuel ved denne anmeldelse

I de tilfælde, hvor en anden afdeling på et tidspunkt overtager behandlingen af en patient med anmeldelsespligtig sygdom, typisk onkologisk efterbehandling af tidligere anmeldt patient, skal denne patient nyanmeldes med

anmeldelsesstatus AZCA1. Hvis den nye afdeling ikke umiddelbart har kendskab til makro- og mikroskopisk diagnosegrundlag, anvendes AZCKX og AZCLX.

13.5.3 Sideangivelse

Der skal obligatorisk registreres sideangivelse ved tumorer på ekstremiteter og i parrede organer. Lateraliteten skal afspejle situationen ved kontaktens afslutning.

Følgende diagnoser skal obligatorisk have tillægskode for sideangivelse:

DC079	DC437	DC492	DC62	DC764	DD301	DD412
DC08	DC442	DC50	DC630	DC765	DD302	DD441
DC301	DC446	DC56	DC631	DC780	DD381	DD486
DC34	DC447	DC570	DC64	DC782	DD382	
DC384	DC450	DC571	DC65	DC790	DD391	
DC40	DC471	DC572	DC66	DC796	DD401	
DC432	DC472	DC573	DC69	DC797	DD410	
DC436	DC491	DC574	DC74	DD05	DD411	

Sideangivelse angives med én af følgende koder som tillægskode til diagnosekoden:

TUL1	højresidig
TUL2	venstresidig
TUL3	dobbeltbidig

13.5.4 Anatomisk lokalisation

I Cancerregisteret registreres tumorerne efter mikroskopisk udseende men også efter deres lokalisation. I ICD-10 er visse tumortyper kun repræsenteret af deres mikroskopiske udseende uden lokalisation.

Dette gælder for maligne lymfomer. Følgende diagnoser skal obligatorisk have tillægskode for lokalisation:

SKS-kode	Diagnoser, der skal tillægskode for lokalisation
DB211	AIDS medførende Burkitts lymfom
DB212	AIDS medførende andre typer af non-Hodgkins lymfom
DB213	AIDS medførende anden ondartet svulst i lymfatisk og bloddannende væv
DC81	Malignt lymfom af Hodgkin type

SKS-kode	Diagnoser, der skal tillægskode for lokalisation
DC82	Malignt lymfom non-Hodgkin af follikulær type
DC83	Malignt lymfom non-Hodgkin af diffus type
DC84	T-celle malignt lymfom lokaliseret i hud eller systemisk
DC85	Andet og ikke specificeret malignt lymfom af non-Hodgkin type
DC902	Plasmacytoma extramedullare
DC923	Sarcoma myeloides

Tillægskoden for lokalisation baseres på en anatomiklassifikation, der kan findes på: <http://www.sst.dk/patientregistrering>, under ”registrering relateret til cancersygdomme”.

Eksempel

(A)DC932 sarcoma myeloides (+)T001128 bløddelsvæv i orbita

13.6 Eksempler på fuld anmeldelse

(A)DC509	Neoplasma malignum mammae uden specification
(+)AZCA1	ny anmeldelsespligtig sygdom, ikke tidligere fuldt anmeldt af afdelingen
(+)AZCK0	operation
(+)AZCL0	histologi/cytologi fra primærtumor
(+)TUL1	højresidig
(+)AZCD13	TNM, T1: Primærtumors størrelse/udstrækning (tumor højst 2 cm)
(+)AZCD31	TNM, N1: Regionale lymfeknudemetastaser (samsidige mobile aksillære lymfeknudemetastaser)
(+)AZCD40	TNM, M0: Ingen fjerne metastaser (er undersøgt)

(A)DC830	Lymphoma malignum non-Hodgkin af diffus type 'small cell'
(+)AZCA1	ny anmeldelsespligtig sygdom, ikke tidligere fuldt anmeldt af afdelingen
(+)AZCK0	operation
(+)AZCL0	histologi/cytologi fra primærtumor
(+)T000670	ventrikel
(+)AZCC3	Ann Arbor, stadium III

(A)DC508	Neoplasma malignum mammae overgribende flere regioner
(+)AZCA1	ny anmeldelsespligtig sygdom, ikke tidligere fuldt anmeldt af afdelingen
(+)AZCK0	operation
(+)AZCL0	histologi/cytologi fra primærtumor
(+)TUL3	dobbelttidig
(+)AZCD16B	TNM, T4b: Primærtumors størrelse/udstrækning
(+)AZCD33B	TNM, N3b: Regionale lymfeknudemetastaser
(+)AZCD41	TNM, M1: Fjernmetastaser tilstede (i organer eller ikke-regionale lymfeknuder)
(B)DC793A	Neoplasma malignum cerebri metastaticum
(+)AZCA4	sygdommen tidligere fuldt anmeldt af afdelingen %

%) anmeldelsesstatus 4 anvendes her for ikke at skulle anmelde den samme sygdom 2 gange på samme kontakt – anmeldes via tillægskodningen til primærtumor

13.7 Revision af tidligere anmeldt diagnose

Anmeldelsespligten omfatter også opfølgning af tidligere anmeldelser, således at Cancerregisteret kan dannes på det korrekte datagrundlag. Dette gælder uanset tidspunktet for erkendelse af de indberettede fejlbehæftede oplysninger.

Dette er især aktuelt i alle tilfælde, hvor der er blevet indberettet en afsluttet patientkontakt, hvor diagnosen viser sig ikke at være korrekt. Eksempler er indberettet malign diagnose, der ikke var malign alligevel, indberettet 'obs. pro', der viser sig at være malign (eller andet) og indberettet fejlagtig ikke-malign diagnose, der viser sig at være malign.

Ovenstående tilfælde opstår ofte, når der efter kontaktafslutning og indberetning fremkommer nye oplysninger fx histologi-svar, der ændrer ved den indberettede diagnose og/eller ved de indberettede oplysninger (tillægskoder) for udbredelse mv.

I alle disse tilfælde skal kontaktens diagnose(r) og evt. tilhørende tillægskoder rettes, således at de er korrekte, og kontakten skal genindberettes.

13.8 Procedureregistrering ved anmeldelsespligtig sygdom

Der er krav om indberetning af en række procedurer, der anvendes i forbindelse med undersøgelse og behandling af anmeldelsespligtige sygdomme. Kravene omfatter bl.a. operationer, billeddiagnostik, kemoterapi, strålebehandling og medicinsk antihormonel behandling – *se afsnit 10.8.1.*

Det anbefales udover de skitserede krav at registrere de væsentligste (resourcetunge) undersøgelser, der førte frem til diagnosen, også selv om det ikke er noget indberetningskrav.

Der findes desuden følgende kodemuligheder (registreres som procedurekoder), der kan anvendes i de tilfælde, hvor der af forskellige årsager ikke foregår nogen klinisk behandling af patienten:

SKS-kode	Procedurer
ZWCM0	Alternativ cancerbehandling
ZWCM1	Klinisk beslutning om ingen udredning
ZWCM7	Klinisk beslutning om behandling i anden afdeling
ZWCM8	Klinisk beslutning om ingen behandling
ZWCM9	Patienten ønsker ingen udredning/behandling/kontrol
ZWCM9A	Patienten ønsker ikke udredning
ZWCM9B	Patienten ønsker ikke behandling
ZWCM9C	Patienten ønsker ikke kontrol

ZWCM8 anvendes på baggrund af en klinisk beslutning i de tilfælde, hvor behandling ikke er mulig, eller de tilfælde, hvor man skønner, at behandling ikke er nødvendig.

14 Pakkeforløb

I forbindelse med visse sygdomme er der defineret og oprettet pakkeforløb med henblik på monitorering af ventetider og ressourceforbrug.

Indtil videre er der opstillet pakkeforløb for kræftområdet og hjerteområdet, men pakkeforløb for andre sygdomme vil løbende komme til.

14.1 Pakkeforløb på kræftområdet

Registreringen af kontakter for pakkeforløb for kræftpatienter følger de generelle retningslinjer, som fremgår af 'Fællesindhold for basisregistrering af sygehuspatienter'.

Monitoreringen af pakkeforløb for kræftpatienter er baseret på indberetninger til LPR. En del af monitoreringspunkterne identificeres via de obligatoriske registreringer, som allerede indberettes til LPR.

Andre punkter udledes via obligatoriske registreringer. Disse obligatoriske registreringer skal alle indberettes som procedurer.

Obligatoriske procedurekoder

SKS-kode	procedurer
ZZ5650	Aktuel mistanke om sygdom afkræftet <i>plus tillægskode for aktuelle diagnose, som afkræftes</i>
ZZ0153A	Klinisk beslutning om endelig behandling <i>plus tillægskode for den diagnose, der indikerer proceduren</i>
BWW21C	Informeret samtykke til endelig behandlingsplan <i>plus tillægskode for den diagnose, der indikerer proceduren</i>

For de detaljerede beskrivelser mv. henvises der til

<http://www.sst.dk/Planlaegning%20og%20kvalitet/Kraeftbehandling/Pakkeforloeb/Pakkeforloeb/beskrivelser.aspx>

14.2 Pakkeforløb på hjerteområdet

Alle registreringer for pakkeforløb på hjerteområdet følger de generelle retningslinjer, som fremgår af 'Fællesindhold for basisregistrering af sygehuspatienter'.

For de detaljerede beskrivelser mv. henvises der til:

http://www.sst.dk/Planlaegning%20og%20kvalitet/Behandling%20af%20hertesygdomme/Pakkeforloeb_paa_hjerteomraadet.aspx

15 Data til brug for kvalitetsmåling

- 15.1 Brud på lårbenshals
- 15.2 Hofteledsalloplastik
- 15.3 Luxation af hofteledsprotese

Registrering og indberetning til brug for opgørelse af kvalitetsmål omfatter alle patienttyper.

De enkelte områder er skitseret i det følgende.

Vedr. begrundelserne for de udvalgte data henvises til kvalitetsmåle-udvalgets rapport.

15.1 Brud på lårbenshals

Hvis aktions- eller bidiagnosen er én af koderne:

DS720	Fractura colli femoris
DS721	Fractura pertrochanterica
DS721A	Fractura intertrochanterica femoris
DS721B	Fractura trochanterica femoris
DS722	Fractura subtrochanterica femoris
DS727	Fractura femoris multiplex
DS728	Fraktur i andre dele af lår
DS728A	Fractura capitis femoris

...skal der **obligatorisk** registreres tillægskode for lateralitet:

(+)TUL1 'højre side' *eller*

(+)TUL2 'venstre side'

15.2 Hofteledsalloplastik

Hvis operationskode tilhører afsnittene:

KNFB*	Primære indsættelser af ledprotese i hofteledet
KNFC*	Sekundære indsættelser af ledprotese i hofteledet
KNFW*	Reoperationer efter op. på hofte og lår

...skal der **obligatorisk** registreres tillægskode for lateralitet:

(+)TUL1 'højre side' *eller*

(+)TUL2 'venstre side'

15.3 Luksation af hofteledsprotese

Luxation af hofteledsprotese registreres ved hjælp af diagnosekoden:
DT840A Complicatio mechanica protheseos internae coxae

Der skal **obligatorisk** registreres tillægskode for lateralitet:

(+)TUL1 'højre side' *eller*

(+)TUL2 'venstre side'

16 Definitioner og beskrivelser til patientregistreringen

- 16.1 Organisatoriske begreber
- 16.2 Administrative begreber
- 16.3 Henvisning og venteperiode
- 16.4 Indlæggelseskontakter
- 16.5 Ambulante kontakter
- 16.6 Skadestuekontakter
- 16.7 Kliniske termer
- 16.8 Diagnoseregistrering
- 16.9 Procedureregistrering
- 16.10 Komplikationsregistrering
- 16.11 Psykiatri
- 16.12 Graviditet, abort, fødsel og barsel
- 16.13 Cancer
- 16.14 Skaderegistrering
- 16.15 Genoptræning

16.1 Organisatoriske begreber

Term (synonym)	Definition/beskrivelse og bemærkninger
adresseafsnit (opholdsadresse)	det afsnit, der på et givet tidspunkt har det plejemæssige ansvar for patienten <i>Patientens fysiske opholdsadresse under indlæggelsesperiode</i>
afdeling	del af et sygehus, der er under fælles lægelig-administrativ ledelse eller afdelingsledelse <i>Svarer til enheder, der er medtaget i sygehus-afdelingsklassifikationens 6-karakters niveau. Afdeling opdeles i afsnit</i>
afsnit	del af en afdeling bestemt for én eller få afgrænsede funktioner <i>Svarer til sygehus-afdelingsklassifikationens 7-karakters niveau. Alle indberetninger knyttes til afsnitsniveauet</i>

akut modtageafsnit	sengeafsnit til brug for akut indlagte patienter <i>Patienter ligger almindeligvis under et døgn på akut modtageafsnit og flyttes derfra til andet afsnit eller udskrives. Hvis patienten overføres til andet afsnit, tæller sengedagene fra akut modtagerafsnit med på det nye afsnit. Hvis patienten udskrives fra akut modtageafsnit tæller sengedagene på akut modtagerafsnit.</i>
ambulatorium (ambulatorieafsnit)	afsnit, der varetager undersøgelse, behandling og kontrol af ambulante patienter
intensivafsnit	sengeafsnit med udstyr til intensiv behandling og overvågning <i>Intensivafsnittets senge kan indgå i normeringen i egen (intensiv) afdeling eller i normeringen i klinisk stamafdeling</i>
normeret sengeplads (normeret seng) (sengeplads)	seng i et sengeafsnit til anvendelse for indlagt patient <i>I normeringen indgår personale til overvågning og pleje. Normerede sengepladser inkluderer senge på akut modtageafsnit, senge til intensiv behandling, hotel-senge (til indlagte patienter), kuvøser samt senge på neonatalafsnit. Vugger til nyfødte på fødeafsnit og senge på opvågningsafsnit medregnes ikke til de normerede sengepladser</i>
opvågningsafsnit	afsnit med udstyr til overvågning af patienter efter anæstesi <i>Afsnittet kan anvendes til såvel ambulante som indlagte patienter. Indlagte patienter disponerer desuden over en plads på et sengeafsnit. Sengepladserne i opvågningsafsnit medregnes ikke til sygehusets normerede sengepladser. Sengedage på opvågningsafsnit medregnes under stamafdelingen</i>

patienthotel	afsnit på eller i tilknytning til sygehuset, der alene yder den til opholdet hørende kost og logi <i>Patienthotellet er stamafsnit for 'hotelpatient', og adresseafsnit for patienter indskrevet på sengeafsnit</i>
sengeafsnit	afsnit med normerede sengepladser med personale til overvågning og pleje, der varetager undersøgelse og behandling af indlagte patienter <i>Hertil regnes også akutte modtageafsnit og intensivafsnit, men ikke opvågningsenge og vugger til nyfødte eller observationspladser i ambulatorier</i>
serviceafsnit	afsnit, der yder assistanceydelse til klinisk stamafsnit <i>Serviceafsnit er fx laboratorieafsnit eller røntgenafsnit. Denne definition omfatter ikke afsnittets "egne patienter"</i>
skadestue (skadestueafsnit)	afsnit, der modtager akutte patienter til undersøgelse og behandling
stamafdeling	den afdeling, der har det lægelige ansvar for den aktuelle kontakt, og som har ansvaret for journalføringen samt gennemførelsen af de krævede registreringer og indberetninger <i>Svarer til sygehus-afdelingsklassifikationens 6-karakters niveau. Patienten er indskrevet på et stamafsnit (sengeafsnit eller ambulatorium) under stamafdelingen</i>
stamafsnit	det afsnit, som patienten er indskrevet på <i>Et stamafsnit er et sengeafsnit eller et ambulatorieafsnit</i>

16.2 Administrative begreber

Term (synonym)	Definition/beskrivelse og bemærkninger
afslutning af patientkontakt	ophør af patientkontakt

Definitioner/beskrivelser

afslutning ved død (mors)	afslutning af patientkontakt ved patients død <i>Afslutningsmåde 8 = Død anvendes i alle tilfælde, hvor en kontakt afsluttes pga. patientens død. Kontaktens afsluttes på den dato, hvor afdelingen modtager besked om dødsfaldet</i>
afslutningsmåde	angivelse af hvilken instans, patientkontakten afsluttes til <i>Fx: (til) Alment praktiserende læge</i>
akut patient	patient, der er modtaget uden iagttagelse af afsnittets normale planlægnings-, indkaldelses- og aftalerutiner <i>Patienter med en akut tilstand, der kræver umiddelbar klinisk handling. Patienten indskrives uden oprettelse af en henvisningsperiode, uanset patientens "vej" til sygehuset. En akut patient kan også være en oprindeligt planlagt patient, der indskrives akut før det planlagte tidspunkt</i>
akut patientkontakt (akut kontakt)	patientkontakt der ikke følger afdelingens normale planlægning <i>'Akut' anvendes i betydningen "i forhold til akut tilstand". 'Akut' betyder således, at fx indlæggelse skal ske umiddelbart, uanset om der er ledig kapacitet ("hul i kalenderen") eller ej</i>
besøg	patients fremmøde i forbindelse med en patientkontakt, der ikke omfatter indlæggelse
barnepatient	patient der ikke er fyldt 15 år <i>Patienter der ikke er fyldt 15 år betragtes ifølge loven som inhabile, men patientens tilkendegivelser skal, i det omfang de er aktuelle og relevante, tillægges betydning</i>

færdigbehandlet patient	<i>en patient er færdigbehandlet i stationært regi, når patienten ud fra en lægelig vurdering kan udskrives, dvs. når behandlingen er afsluttet eller indlæggelse ikke er en forudsætning for den videre behandling</i>
habil patient	voksenpatient der er i stand til at give informeret samtykke <i>Afgørende er om den pågældende kan forholde sig fornuftsmæssigt til behandlingsforslag m.m.</i>
hjemmebesøg	en klinisk persons besøg i patientens hjem <i>Inkluderer det sted, hvor patienten bor eller fremtidigt skal bo. Indberetningen er afgrænset til sygehusansat klinisk personale. Ambulante patienter indberettes efter aftale med regionerne som besøg (besøgsdato) med obligatorisk procedurekode AAF6 for hjemmebesøg. For indlagte patienter indberettes hjemmebesøg med procedurekode AAF6 (uden besøgsdato)</i>
hotelpatient	patient, der er indskrevet på et patienthotel <i>Hotelpatienter indberettes som særskilte ambulante kontakter. Dette gælder dog ikke for patienter indskrevet som indlagte på klinisk stamafsnit med adresseafsnit på patienthotellet. Der kan ikke knyttes ydelser til denne særlige kontaktype. Ydelser skal knyttes til kontakten (ambulant eller indlagt) på det kliniske stamafsnit</i>
indbragt patient	patient der uden aftale bringes i kontakt med sundhedsvæsenet af en anden person
indlæggelsesmåde	angivelse af prioritet for kontaktstart <i>Akut eller planlagt</i>
informeret samtykke	samtykke der er givet ved en konkret kontakt på grundlag af fyldestgørende information fra en sundhedsprofessionel <i>Dette samtykke kan være mundtligt eller skriftligt. Et samtykke til behandling (undersøgelse, diagno-</i>

sticering, sygdomsbehandling, genoptræning, sundhedsfaglig pleje og sundhedsfaglige forebyggelsestiltag mv.) er patientens frivillige accept af at ville modtage en bestemt behandling

inhabil patient	voksenpatient der ikke er i stand til selv at give informeret samtykke <i>Patienter der ikke er fyldt 15 år betragtes ifølge loven som inhabile, men patientens tilkendegivelser skal, i det omfang de er aktuelle og relevante, tillægges betydning</i>
kontaktslutdato (slutdato)	dato for afslutning af en kontakt <i>Omfatter udskrivningsdato og ambulans slutdato. Registreres som 'slutdato'. For ambulante patienter vil slutdato normalt være lig med sidste besøgsdato, fx hvor der træffes beslutning om at afslutte behandlingen. Slutdato kan godt ligge efter sidste besøgsdato, hvis patienten udebliver, hvis der afventes svar, før færdigregistrering kan foretages, eller hvis patienten dør før næste aftalte besøg. Det er obligatorisk at angive slutdato for psykiatriske skadestuekontakter, men fakultativt for somatiske skadestuekontakter.</i>
kontaktstartdato (startdato)	dato for påbegyndelse af en kontakt <i>Anvendes for alle kontaktyper. Omfatter indlæggelsesdato, ambulans startdato og dato for skadestuebesøg. Registreres som 'startdato'</i>
kontaktårsag (kontaktårsagskode)	overordnet angivelse af baggrunden for patientens kontakt til sygehuset
kvalitetsmåling	del af kvalitetsovervågning hvor kvaliteten af en ydelse eller et produkt objektivt konstateres <i>Kan evt. udføres vha. kvalitetsindikatorer. Resultat af kvalitetsmåling indgår i kvalitetsvurdering.</i>
midlertidigt inhabil patient	voksenpatient der midlertidigt ikke er i stand til selv at give informeret samtykke

fx bevidstløs patient

mundtligt samtykke	informeret samtykke der er afgivet mundtligt af en patient <i>Er tilstrækkeligt for, at en sundhedsprofessionel kan indlede eller fortsætte en behandling, men det skal fremgå af patientens journal, hvilken information patienten har fået, og hvad patienten har tilkendegivet på baggrund af denne</i>
patient	sundhedsaktør, der er genstand for en sundhedsaktivitet
patientkontakt (kontakt)	konkret kontakt mellem en patient og sundhedsvæsenet som udløser en administrativ registrering
patienttype	angivelse af en patients administrative relation til sygehuset <i>Patienttype er: (0) indlagt patient, (2) ambulant patient og (3) skadestuepatient. Svarer således til kontakttypene</i>
planlagt patient (ikke akut patient) (elektiv patient)	patient, der er modtaget med iagttagelse af afsnittets normale planlægnings-, indkaldelses- og aftalerutiner <i>Patienten er klar til "første ledige hul" i kalenderen</i>
planlagt patientkontakt (planlagt kontakt) (elektiv patientkontakt)	patientkontakt, der følger afdelingens normale planlægnings-, indkaldelses- og aftalerutiner (ikke akut)
pårørende (patientpårørende)	person der har et tilknytningsforhold til en patient i forbindelse med en kontakt <i>Se evt. Sundhedsstyrelsens vejledning, 1998-09-16 nr. 161</i>
rask forsøgsperson	person, der modtager sundhedsrelateret aktivitet alene af forskningsmæssige grunde

Definitioner/beskrivelser

	<i>Er uden kendt eller formodet sygdom eller tilstand, der er relevant for den sundhedsrelaterede aktivitet</i>
screening (systematisk screening)	tidlig opsporing der systematisk søger at finde ikke erkendte sygdomme og risikofaktorer <i>Målgruppen er raske personer</i>
selvhenvender	patient, der på egen hånd kontakter sundhedsvæse- net uden aftale
skriftligt samtykke	informeret samtykke der er afgivet skriftligt af en patient <i>Anvendes i forbindelse med videnskabelige forsøg, ved større indgreb, komplicerede behandlinger med risiko for omfattende komplikationer, og hvor en sundhedsprofessionel vil være sikker på, at der ikke efterfølgende kan blive rejst tvivl om samtykkets indhold</i>
stiltiende samtykke	informeret samtykke hvor en patients signaler og opførsel må forstås således, at der foreligger en ac- cept <i>Vil som regel kun være aktuelt i forbindelse med delelementer i et undersøgelses- og behandlings- forløb. Hvis en patient fx kommer til en konsul- tation hos egen læge, må lægen gå ud fra, at patien- ten stiltiende har givet sit samtykke til de almindeli- ge undersøgelser, som foregår ved en konsultation</i>
sundhedsaktivitet	sundhedsrelateret aktivitet, der er rettet mod én pati- ent
sundhedsaktør	aktør, der deltager i sundhedsrelateret aktivitet
telefonkonsultation/ e-mail/SMS/video- konsultation	klinisk virtuel kommunikation med patient som led i behandling eller kontrol af sygdom, som resulterer i et klinisk journalnotat <i>Ydelsen (uden besøg) kan erstatte et fremmøde på hospitalet eller et hjemmebesøg, registreres med re-</i>

levante SKS-koder, BVAA33 på den ambulante kontakt*

udebesøg	møde mellem en patient og sundhedsfagligt uddannet personale på fx dagcentre, væresteder, kriminalforsorgen, rådgivningscentre m.m. <i>Besøget sker som led i ambulans udredning, undersøgelse, behandling eller kontrol. Indberetningen inkluderer ikke ambulans besøg, hjemmebesøg, institutionsbesøg eller virksomhedsbesøg.</i>
udtrykkeligt samtykke	informeret samtykke hvor en patient bevidst og tydeligt giver udtryk for, at han/hun er indforstået <i>Dette samtykke kan være mundtligt eller skriftligt</i>
varigt inhabil patient	voksenpatient der varigt ikke er i stand til selv at give informerret samtykke <i>fx pga. manglende udvikling eller pga. aldersdomssvækkelse eller lignende. Endvidere må kronisk sindslidende ofte henregnes til denne gruppe af patienter</i>
voksenpatient	patient der er fyldt 15 år <i>Hos 15 til 17-årige er kompetencen endeligt lagt hos den unge ved uenighed mellem den unge og indehavere af forældremyndighed</i>

16.3 Henvisning og venteperiode

Term (synonym)	Definition/beskrivelse og bemærkninger
aktiv ventetid	del af venteperiode, hvor en patient har status som ventende <i>Status i aktive venteperioder kan fx være: venter på udredning, venter på behandling, venter på assistance</i>
beslutningstidspunkt	tidspunkt for endelig stillingtagen til, hvilken behandling, som patienten skal modtage <i>Beslutningstidspunkt afslutter udredningen</i>

Definitioner/beskrivelser

endelig behandling	den behandling, der klinisk vurderes til bedst at kunne afhjælpe det aktuelle sygdomsproblem <i>Endelig behandling kan have et kurativt og/eller et palliativt sigte</i>
erfarede ventetider	summen af de indberettede venteperioder hvor patienten har været aktivt <i>ventende</i> i hele venteforløbet.
henvisning	anmodning fra en henvisningsinstans til en sundhedsproducent om udførelse af eller medvirken til en sundhedsaktivitet <i>Henvisninger oprettes udelukkende til planlagte kontakter. Henvisende instans kan være primærsektoren eller en anden afdeling eller afsnit. Denne definition omfatter ikke rekvisition til serviceafsnit eller andet afsnit, der ikke skal være stamafsnit for patienten</i>
henvisningsdato	dato for modtagelse af en henvisning på det afsnit, der skal være stamafsnit for patienten <i>Startdato for henvisningsperioden</i>
henvisningsinstans (henvisende instans)	sundhedsaktør med henvisningsret til sundhedsvæsenet
henvisningsperiode	periode fra henvisningsdatoen til dato for første fremmøde på sygehuset <i>Første fremmøde er indlæggelse eller første ambulante besøg</i>
intern ventetid, til udredt	perioden fra henvisningsdato, til dato for beslutningstidspunkt for endelig behandling
intern ventetid, behandling	perioden fra dato for beslutningstidspunkt til dato for start af endelig behandling

omvisitering	afslutning af henvisning ved videre henvisning til andet sygehusafsnit på grund af samme helbredsproblem
udredning	afklaring af, hvilken endelig behandling, der skal ske <i>Udredning kan foregå ambulant, omfattende et eller flere besøg, eller under indlæggelse. Start på udredning afslutter henvisningsperioden. Udredning under indlæggelse afslutter venteperioden</i>
udredningsperiode	periode fra start af udredning til beslutningstidspunkt <i>Der kan i udredningsperioden ske behandling, dog ikke endelig behandling</i>
udvidet fritvalgsordning	tilbud om behandling på andet sygehusafsnit end det afsnit, hvortil patienten oprindeligt er henvist <i>Hvis ventetiden til behandling overstiger 1 måned, skal patienten modtage et tilbud om behandling på andet sygehusafsnit</i>
ventende patient (ventepatient) (ventelistepatient)	patient som afventer endelig behandling <i>Patienten er ventende fra henvisningsdato indtil endelig behandling bortset fra eventuel mellemliggende udredningsperiode</i>
venteperiode	periode hvor patienten venter - i forhold til den enkelte kontakt <i>fx ventetiden før en udredning eller ventetid før en behandling</i>
ventestatus	status for om en patient er ventende eller ikke ventende <i>I hele henvisningsperioden skal der være en ventestatus. Hvis patienten udredes ambulant og der tages stilling til, at patienten skal behandles ambulant, indberettes ventestatus fra dato for stillingtagen til endelig behandling og til dato for endelig behandling</i>

visitation sundhedsfaglig vurdering af en patients behov for sundhedsaktiviteter og prioritering heraf på baggrund af en henvisning eller en patientkontakt

16.4 Indlæggelseskontakter

Term (synonym)	Definition/beskrivelse og bemærkninger
akut indlæggelse	indlæggelse, der har fundet sted uden iagttagelse af afsnittets normale planlægnings-, indkaldelses- og aftalerutiner
indlagt patient (stationær patient)	patienttype for patient, der er indskrevet på et sengeafsnit og optager en normeret sengeplads <i>Indberettes som patienttype (0)</i>
indlæggelsesdato	dato for påbegyndelse af en indlæggelseskontakt <i>Se kontaktstartdato</i>
indlæggelseskontakt (indlæggelse)	patientkontakt på et sengeafsnit <i>Ved indlæggelse registreres startdato og indlæggelsestid og -minut</i>
indlæggelsesmåde	angivelse af prioritet for start af indlæggelseskontakt <i>Akut eller planlagt</i>
indlæggelsesperiode	periode fra indlæggelsesdato til udskrivningsdato
intern flytning (lille flytning)	flytning af en patient indenfor samme sengeafsnit. <i>Adskiller sig fra overflytning ved at foregå inden for samme afsnit (samme 7-karakters sygehus/-afdelingsniveau)</i>
overflytning (stor flytning)	udskrivning fra et sengeafsnit med umiddelbart efterfølgende indlæggelse på et andet sengeafsnit <i>Overflytning regnes som udskrivning og ny indlæggelse (andet 7-karakters sygehus/afdelingsniveau)</i>
patientorlov	periode i en indlæggelseskontakt, hvor patienten

(orlov)	har tilladelse til at forlade sygehuset i op til 3 døgn <i>I forbindelse med helligdage kan orlovsperioden dog forlænges. Patienten disponerer over en sengeplads efter behov. Orlovsperioder skal ikke indberettes</i>
stationær ydelse	ydelse givet til en indlagt patient <i>Inkluderer eventuelle assistancer givet under indlæggelsesperioden</i>
udskrivningsdato	dato for afslutning af en indlæggelseskontakt <i>Se kontaktslutdato</i>

16.5 Ambulante kontakter

Term (synonym)	Definition/beskrivelse og bemærkninger
ambulant besøg	besøg i forbindelse med ambulant patientkontakt, hvor stamafdelingen er involveret <i>Hermed menes ethvert fremmøde på sygehuset, hvor der er deltagelse af klinisk personale fra stamafsnittet, uanset hvor besøget fysisk finder sted. Ambulant besøg omfatter ikke fremmøde på serviceafsnit uden besøg på klinisk stamafsnit (assistance) eller fremmøde på andet klinisk afsnit til assistanceydelse. Assistancer registreres som ambulant ydelse uden besøgsdato. Se også ambulant ydelse og assistance</i>
ambulant besøgsdato (besøgsdato)	dato for ambulant besøg <i>Se også ambulant ydelse</i>
ambulant kontakt	patientkontakt på et ambulatorium <i>Indberettede ambulante kontakter kan indeholde ambulante ydelser såvel som besøg (besøgsdato)</i>
ambulant patient	patienttype for patient, der er indskrevet på et ambulatorium <i>Indberettes som patienttype (2). En patient kan ikke modtage ydelser på en ambulant kontakt samtidig med, at der er en indlæggelsesperiode for samme</i>

sygdom. Alle ydelser givet i indlæggelsesperioden, skal registreres på indlæggelsen

ambulant ydelse	ydelse givet til en ambulant patient <i>Omfatter ydelser produceret af stamafsnittet, assisteret produceret af andre kliniske afsnit og assistanceydelser produceret af serviceafsnit. Ydelser givet i en indlæggelsesperiode for samme sygdom registreres på indlæggelseskontakten, jf. kommentar under "ambulant patient". Se også assistance og ambulant besøg</i>
dato for første ambulante besøg	dato for den ambulante patients første ambulante besøg <i>Kan være til udredning eller behandling</i>
kontrolbesøg (kontrol)	planlagt ambulant besøg mhp. klinisk kontrol

16.6 Skadestuekontakter

Term (synonym)	Definition/beskrivelse og bemærkninger
skadestuekontakt	kontakt med et skadestueafsnit som stamafsnit <i>Ethvert fremmøde (besøg) registreres som en selvstændig afsluttet kontakt</i>
skadestuepatient	patienttype for patient, der er indskrevet på et skadestueafsnit <i>Indberettes som patienttype (3). Indskrivning sker efter selvhenvendelse, henvisning eller indbringelse på grund af tilskadekomst eller anden akut opstået tilstand</i>

16.7 Kliniske termer

Term (synonym)	Definition/beskrivelse og bemærkninger
kodeart	angivelse af den efterfølgende SKS-kodes registreringsmæssige betydning

Inkluderer arten "tillægskode" (+), der angiver, at den efterfølgende SKS-kode er en tillægskode

primærkode	den første kode i en SKS-registrering <i>fx er aktionsdiagnosen primærkode i den SKS-registrering, der består af en aktionsdiagnose med tillægskode</i>
SKS-klassifikation	klassifikation der indgår i Sundhedsvæsenets KlassifikationsSystem (SKS) <i>SKS-klassifikationerne vedligeholdes af Sundhedsstyrelsen</i>
SKS-kode	kode fra SKS-klassifikation <i>Til registrering kan kun anvendes SKS-koder, der har en gyldighedsperiode, der omfatter en del af eller hele kontakten. Procedurekoder skal være gyldige på proceduredato. Der gælder herudover særlige regler i forbindelse med de forskellige registreringer</i>
(1) tillægskode	kodeart, der angiver, at den efterfølgende SKS-kode er en tillægskode til den foranstillede primærkode
(2) tillægskode	SKS-kode, der supplerer primærkodens betydning <i>Tillægskoden specificerer primærkodens betydning, fx sideangivelse til operationskode eller underbygger primærkodens information, fx indikation for procedure</i>

16.8 Diagnoseregistrering

Term (synonym)	Definition/beskrivelse og bemærkninger
aktionsdiagnose	den diagnose, der ved afslutning af en kontakt bedst angiver den vigtigste tilstand, som kontakten drejede sig om <i>Registreres med diagnosearten (A). Det er en klinisk vurdering, hvad der er den vigtigste tilstand (diagnose)</i>

Definitioner/beskrivelser

bidiagnose	diagnose, der supplerer beskrivelsen af den afsluttede kontakt <i>Registreres med diagnosearten (B). Bidiagnoser supplerer aktionsdiagnosens beskrivelse af den afsluttede kontakt. Kun de klinisk betydende bidiagnoser skal registreres</i>
diagnose (diagnosetekst)	vurderet helbredstilstand der er formaliseret <i>Omfatter egentlige sygdomme, skader, andre lidelser, symptomer og kontaktårsager, inkl. "obs. pro", "kontrol" m.m. Klassificeres efter "Klassifikation af sygdomme"</i>
diagnose (diagnosekode)	klassificeret betegnelse for en diagnose, der er optaget i gældende "Klassifikation af sygdomme" <i>Registreres med SKS-kode og specificeres evt. med tillægskode. I SKS-format (til indberetning) har disse koder et foranstillet 'D'. Indberettes med angivelse af diagnoseart</i>
diagnoseart	angivelse af den efterfølgende SKS-diagnosekodes registreringsmæssige betydning <i>Diagnosearten vil normalt først blive endeligt fastlagt ved kontaktens færdigregistrering</i>
henvisningsdiagnose	diagnose, der angives af henvisende instans som årsag til henvisning <i>Registreres med diagnosearten (H)</i>
indikation	vurderet helbredstilstand der benyttes som begrundelse for en intervention
midlertidig diagnose (arbejdsdiagnose)	diagnose, der anvendes som arbejdsdiagnose i det kliniske undersøgelses- og behandlingsforløb <i>Diagnosearten (M) er reserveret til denne anvendelse. Indberettes ikke på afsluttede kontakter. Diagnosearten (M) må ikke anvendes for psykiatiske patienter</i>

16.9 Procedureregistrering

Term (synonym)	Definition/beskrivelse og bemærkninger
akut procedure	procedure, der er gennemført uden iagttagelse af afsnittets normale planlægnings-, indkaldelses- og aftalerutiner <i>Procedurer udført akut kan registreres med tillægskoden (+)ATA1 akut</i>
aflyst procedure	procedure, som ikke gennemføres på det tidspunkt, der er meddelt patienten <i>Patienten er skriftligt eller mundtligt meddelt det oprindeligt planlagte tidspunkt</i>
assistance	procedure, hvor producenten er forskellig fra stamafdelingen <i>Der skelnes på sygehus-afdelingsklassifikationens 6-karakters afdelingsniveau. Der kan indberettes assistancer i henvisningsperioden</i>
behandling	intervention, hvor sundhedsformål er at påvirke en patients helbredstilstand <i>Behandlingsprocedurer foretaget af klinisk personale. Klassificeres efter gældende "Behandlings- og Plejeklassifikation", operationer dog efter gældende "Klassifikation af operationer". Der vil ved en række procedurer ofte samtidig ske "behandling" og "profylakse". Man vil i disse tilfælde tale om blot "behandling" eller "behandling og profylakse". Rent profylaktiske handlinger bør betegnes "profylakse" eller "forebyggelse"</i>
deloperation	operation, der indgår som en del af et kirurgisk indgreb uden at være den "vigtigste operation" <i>Indberettes med procedurearten 'D'</i>
kirurgisk indgreb (indgreb)	èn eller flere operationer udført i samme seance <i>De operationer (operationskoder), der indgår i et kirurgisk indgreb, vil typisk være udført under</i>

Definitioner/beskrivelser

	<i>samme anæstesi. Der skal foretages en klinisk vægtning af indgrebets operationer, se procedureart</i>
klinisk kontrol (kontrolundersøgelse) (kontrol)	kontrol af patientens tilstand eller af en tidligere iværksat behandling <i>Kontrol foretaget af klinisk personale</i>
operation (operationskode)	procedure klassificeret i gældende operationsklassifikation <i>En operation omfatter kun én operationskode. Klassificeres efter gældende "Klassifikation af operationer". I SKS-format (til indberetning) har disse koder et foranstillet 'K'. Flere operationer kan indgå i ét kirurgisk indgreb</i>
planlagt procedure (elektiv procedure)	procedure, der ønskes gennemført under iagttagelse af afsnittets normale planlægnings-, indkaldelses- og aftalerutiner
pleje	procedure med plejemæssigt sigte <i>Plejehandling foretaget af klinisk personale. Klassificeres efter gældende "Behandlings- og Plejeklassifikation"</i>
primære operation	den vigtigste operation i et kirurgisk indgreb <i>Der skal udpeges én "vigtigste operation" pr. indgreb. Denne indberettes med procedurearten 'P'</i>
procedure (intervention) (handling) (ydelse)	handling, der kan udføres på eller gives til en person med kontakt til sygehusvæsenet <i>Procedurer omfatter undersøgelse, behandling, pleje, forebyggelse og rådgivning. Klassificeres efter SKS-procedureklassifikationer</i>
procedureart (operationsart)	angivelse af den efterfølgende SKS-procedurekodes registreringsmæssige betydning <i>Omfatter "primære operation" og "deloperation". Disse anvendes i registreringen af kirurgisk indgreb. Andre procedurer indberettes med procedurearten "blank"</i>

proceduredato	dato for udførelse af procedure <i>Generelt registreres starttidspunktet</i>
procedurekode	klassificeret betegnelse for en procedure, der er optaget i gældende SKS-procedureklassifikation <i>Registreres med SKS-kode og specificeres evt. med tillægskode. Operationskoder indberettes med angivelse af procedureart</i>
procedureminut	angivelse af minut for en procedures udførelse <i>Generelt registreres starttidspunktet</i>
proceduretime	angivelse af time for en procedures udførelse <i>Generelt registreres starttidspunktet</i>
producent	det afsnit, der har udført en procedure <i>Registreres på sygehus-afdelingsklassifikationens 7-karakters afsnitsniveau</i>
profylakse	procedure med forebyggende sigte <i>Forebyggende handling foretaget af klinisk personale</i>
rekvirent	det afsnit, der har bestilt en procedure <i>Registreres på sygehus-afdelingsklassifikationens 7-karakters afsnitsniveau</i>
reoperation	operation foretaget pga. en postoperativ komplikation inden for en måned efter den første operation <i>Omfatter ikke operationer, der udføres, fordi den første operation (indgreb) ikke er lykkedes. Ekskluderer "sekundær operation"</i>
sekundær operation (sekundært indgreb)	opfølgende operation <i>Omfatter indgreb, der indgår i serielle behandlingsprogrammer, inkl. korrektioner efter tidligere foretaget indgreb, fx ved behandling af misdannelser eller ved plastikkirurgiske behandlingsserier. Indgreb, hvor der tidligere har været foretaget indgreb,</i>

uden at dette kan betegnes som en komplikation til behandling.

Der findes på en række områder koder for ”sekundære operationer”, fx udskiftning af en tidligere indsat hofteledsprotese

telemedicin	digitalt understøttede sundhedsfaglige ydelser over afstand
undersøgelse	intervention hvor sundhedsformål er at belyse en patients helbredstilstand <i>Diagnostiske procedurer foretaget af klinisk personale, udført med eller uden anvendelse af instrument/apparatur. Klassificeres efter gældende ”Undersøgelsesklassifikation” (under udarbejdelse). Profylaktiske handlinger bør betegnes ”profylakse” eller ”forebyggelse”</i>
ydelse	procedure, der er udført

16.10 Komplikationsregistrering

Term (synonym)	Definition/beskrivelse og bemærkninger
komplikation til procedure (komplikation)	tilstand som er en utilsigtet følge af en procedure <i>Omfatter utilsigtet følge af en procedure, uanset om denne har været gennemført korrekt eller mangelfuldt, om der har været svigt af anvendt apparatur, eller om komplikationen må tilskrives patientens tilstand eller andre forhold i øvrigt. Kan angives med relevant SKS-kode, der kan indberettes med arten ‘C’</i>

16.11 Psykiatri

Term (synonym)	Definition/beskrivelse og bemærkninger
familieterapi	Samtaleterapeutisk behandlingsmetode udført overfor familie af certificeret læge eller psykolog eller

	læge eller psykolog under uddannelse med henblik på certificering
individuel psykoterapi	Samtaleterapeutisk behandlingsmetode udført overfor enkelt person af certificeret læge eller psykolog, eller læge eller psykolog under uddannelse med henblik på certificering
længerevarende patientfravær	periode i en indlæggelseskontakt, hvor en patient har tilladelse til at forlade sygehuset op til 30 døgn <i>Gælder kun for psykiatrisk indlagte patienter. Patienten disponerer over en sengeplads efter behov. Må ikke forveksles med orlov som er op til 3 døgn. Længerevarende fravær skal ikke indberettes</i>
parterapi	Samtaleterapeutisk behandlingsmetode udført overfor par af certificeret læge eller psykolog eller læge eller psykolog under uddannelse med henblik på certificering
patientfravær uden aftale	periode i en indlæggelseskontakt, hvor en patient forlader sygehuset uden at der foreligger en aftale <i>Gælder kun for retspsykiatriske indlæggelseskontakter. Med ordet retspsykiatri menes den form for psykiatri, der udøves på et retsligt grundlag enten ved undersøgelse eller ved behandling. Patienten disponerer over en sengeplads ved genindbringelse. Patientfravær uden aftale skal ikke indberettes</i>
psykiatrisk dagbehandling	Ophold på ambulans dagafsnit med deltagelse af personale tilknyttet dagafsnittet. <i>'Dagbehandling' registreres uanset varigheden af opholdet</i>
psykoedukation i gruppe	Undervisning af personer med sindslidelse og/eller deres pårørende med det formål at formidle viden om de pågældendes psykiske lidelse, behandling og om andre tiltag, som indgår i behandlingen og støtten til de pågældende, fx sociale tiltag

psykologisk undersøgelse	En psykologisk undersøgelse er en metode til belysning af intellektuelle, abstrakte og praktiske kompetencer, personlighedstræk, karakter og evt. psykopatologi. Den afdækker såvel den kognitive som den personlighedsmæssige struktur hos et menneske
startvilkår	angivelse af de juridisk-administrative forhold ved start af en psykiatrisk kontakt
ydelse uden besøg	<i>Denne betegnelse anvendes om ambulante ydelser, der ikke indgår i ambulant besøg, i hjemmebesøg og udebesøg. Visse ”ydelser uden besøg” skal obligatorisk indberettes</i>

16.12 Graviditet, abort, fødsel og barsel

Term (synonym)	Definition/beskrivelse og bemærkninger
abort	abort af et foster <u>uden livstegn</u> før fulde 22 svangerskabsuger ($\leq 21+6$) <i>Omfatter spontan og provokeret abort <22 uger</i>
dødfødsel	fødsel af barn uden livstegn efter 22 svangerskabsuger ($\geq 22+0$) <i>Dette gælder uanset, om baggrunden er et indgreb efter abortloven. Dødfødsler indberettes til LPR via moderens fødselsoplysninger og desuden via særlig papirblanket. Der skal i disse tilfælde ikke indberettes en kontakt på barnet, men der skal foretages ligsyn og udstedes dødsattest.</i>
flernummer	angivelse af barnets nummer indenfor aktuelle graviditet
fødsel	(mor) se fødselstidspunkt <i>Fødslen som periode fra aktiv fødsel til barnet er helt ude (fødselstidspunkt) indgår ikke i registreringens definitioner. En graviditet kan omfatte flere fødsler, idet graviditet</i>

	<i>teten kan fortsætte efter fx elektivt kejsersnit af et foster</i>
fødselstidspunkt	tidspunkt, hvor barnet er helt ude af moderen <i>Fødselstidspunktet bestemmer fødested, dvs. typen af fødsel (sygehus/hjemme/"på vej") ud fra en registreringsmæssig betragtning</i>
"fødsel på vej"	fødsel, hvor barnet fødes udenfor hjem og sygehus Registreres på sygehuset som "fødsel på vej"
hjemmefødsel	fødsel, hvor barnet fødes i hjemmet <i>Hjemmefødsler indberettes på blanket. Fødsel, der er startet i hjemmet, men hvor barnet ikke er født i hjemmet, betragtes ikke som hjemmefødsel</i>
inkomplet hjemmefødsel	fødsel, hvor fødslen er startet i hjemmet eller på vej til sygehuset, hvor fødslen afsluttes på sygehus <i>Fødslen er først komplet, når moderkagen (placenta) er kvitteret. Medregnes til sygehusfødsler</i>
komplet hjemmefødsel	fødsel, hvor såvel barnet som moderkagen er født i hjemmet <i>Medregnes ikke til sygehusfødsler</i>
levendefødt barn	barn, der efter fødsel/fremhjælpning viser livstegn <i>Dette gælder uanset svangerskabslængde, og uanset, om baggrunden er et indgreb efter abortloven</i>
paritet	antallet af gennemførte graviditeter inkl. dødfødsler <i>Ved flere fødsler indenfor samme graviditet er pariteten for alle fødsler den samme - pariteten ved afslutning af den aktuelle graviditet</i>
placenta vægt	ved flerfoldfødsel registreres hver placenta for sig. Ved sammenhængende placenta registreres den totale vægt på hvert barn

Definitioner/beskrivelser

provokeret abort	provokeret abort af et foster uden livstegn før udgangen af 22. svangerskabsuge
spontan abort	spontan abort af et foster uden livstegn før fulde 22 svangerskabsuger <i>Efter 22 uger anvendes betegnelsen "spontan fødsel af dødt barn"</i>
sygehusfødsel	fødsel, hvor barnet fødes på sygehus

16.13 Cancer

Term (synonym)	Definition/beskrivelse og bemærkninger
anatomisk lokalisation	angivelse af tumors anatomiske lokalisation
anmeldelsespligtig sygdom (til Cancerregisteret)	sygdom, hvor der gælder særlige krav om indberetning til Cancerregisteret
anmeldelsesstatus	angivelse af en anmeldelsespligtig sygdoms status i forhold til anmeldelse til Cancerregisteret <i>Registreres som tillægskode til den anmeldelsespligtige diagnose</i>
diagnosegrundlag	angivelse af undersøgelser der ligger til grund for diagnosen
recidiv (sygdomsrecidiv)	tilbagefald af sygdom efter periode med komplet eller partiel remission <i>Den generelle betydning dækker enhver klinisk genkomst af en sygdom efter en periode uden klinisk erkendelig sygdomsaktivitet. For neoplastiske sygdomme inkluderer dette lokalt recidiv og fund af metastase efter sygdomsfri periode</i>
stadium	den anmeldelsespligtige sygdoms udbredelse <i>Registreres ved kontaktens start eller snarest derefter, dog senest 4 måneder efter kontaktens start</i>

16.14 Skaderegistrering

Term (synonym)	Definition/beskrivelse og <i>bemærkninger</i>
aktivitet	aktivitet, som den skaderamte var i gang med på hændelsestidspunktet
branche	skadesramtes arbejdsgivers brancheområde <i>anvendes ved arbejdsulykker</i>
hændelse	begivenhed, der forudgår skademekanismen og er en forudsætning for opståen af skade
produkt <i>ved hændelse</i>	involveret produkt i hændelse
produkt <i>ved skademekanisme</i>	involveret produkt i skademekanisme
selvmordshandling (selvskadehandling)	hændelse i form af tilsigtet handling, der med fortsæt fører til skade på egen person <i>- se dog afgrænsning af selvmordsforsøg i afs. 8.3</i>
skademekanisme	direkte skadevoldende effekt på den skaderamte
skadested	sted, hvor skaderamte befandt sig på tidspunkt for skadens opståen
sportsaktivitet	<i>kan anvendes til yderligere specificering af skaderamtes sportsaktivitet på ulykkestidspunktet eller tidspunktet for voldshandling</i>
trafikantrølle for tilskadekomne	skaderamtes trafikantrølle på ulykkestidspunktet <i>fx fodgænger, buspassager</i>
transportform for modpart	modpartens transportform på ulykkestidspunktet
transportform for tilskadekomne	skaderamtes transportform på ulykkestidspunktet
transportmiddel	transportmiddel involveret i ulykkehændelse

uheldssituation	<i>specificerer omstændighederne ved en køretøjsulykke fx eneuheld, modpart i modsat færdselsretning</i>
voldshandling	hændelse i form af tilsigtet handling, der med fortsæt fører til skade på anden person

16.15 Genoptræning

Term (synonym)	Definition/beskrivelse og bemærkninger
genoptræning	er en målrettet og tidsafgrænset samarbejdsproces mellem en patient, eventuelt pårørende og personale med formålet, at patienten opnår samme grad af funktionsevne som tidligere eller bedst mulig funktionsevne – bevægelses- og aktivitetsmæssigt, kognitivt, emotionelt og socialt
almindelig ambulante genoptræning	almindelig ambulante genoptræning anvendes som betegnelse for den ambulante genoptræning på sygehus, der ikke er specialiseret ambulante genoptræning
specialiseret ambulante genoptræning	specialiseret ambulante genoptræning anvendes som betegnelse for en samlet genoptræningsindsats, der kræver et samtidigt eller tæt tværfagligt samarbejde på speciallægeniveau med henblik på en tæt koordinering af genoptræning, udredning og behandling
genoptræningsplan	for at regionerne kan opkræve betaling fra kommunen, skal der til grund for den ambulante genoptræning, ligge en genoptræningsplan. Udarbejdelsen og registreringen af genoptræningsplanen sker i sygehusregi, inden patienten udskrives. Denne registrering indberettes til LPR

Teknisk del

17 Oversigt over data, der indgår i registreringen

Nedenstående tabel er en oversigt over hvilke data, der indgår i registrering af henholdsvis indlagte, ambulante patienter og skadestuepatienter.

Datanavn	Indgår i registreringen for		
	Indlagte patienter	Ambulante patienter	Skadestuepatienter
Sygehusnummer	X	X	X
Afdelings/afsnitsnummer	X	X	X
Personnummer	X	X	X
Kommunennummer	X	X	X
Startdato	X	X	X
Patienttype	X	X	X
Indlæggelsestidspunkt/starttidspunkt for ambulans kontakt/tidspunkt for ankomst til skadestue	X	X	X
Indlæggelsesminut/Startminut for ambulans kontakt/Minut for ankomst til skadestue	X	X	X
Henvissningsdato	X	X	
Henvissningsmåde	X	X	
Indlæggelsesmåde	X		
Startvilkår (kun for psykiatriske afd.)	X	X	
Slutdato	X	X	X ¹⁾
Udskrivningstidspunkt	X		X ¹⁾
Afsluttet til sygehusafsnit	X	X	X
Kontaktårsagskode	X ²⁾		X
Afslutningsmåde	X	X	X
Kode for fritvalgsordning (kun private sygehuse)	X	X	
Henvissende sygehusafsnit	X	X	
Diagnoseart (indberettes sammen med SKS-diagnose-	X	X	X

Datanavn	Indgår i registreringen for		
	Indlagte patienter	Ambulante patienter	Skadestuepatienter
kode)			
Diagnosekodennummer	X	X	X
Procedureart (indberettes sammen med SKS-procedurekode)	X	X	X
Procedurekodennummer (SKS-kode)	X	X	X
Proceduredato (indberettes sammen med SKS-procedurekode)	X	X	X
Proceduretime (indberettes sammen med SKS-procedurekode)	X	X	X
Procedureminut (indberettes sammen med SKS-procedurekode)	X	X	X
Kodennummer for producerende afsnit (indberettes sammen med SKS-procedurekode)	X	X	X
Dato for besøg		X	
Ventestatus	X	X	
Startdato for ventestatus	X	X	
Slutdato for ventestatus	X	X	
Dato for afslået tilbud om behandling i andet sygehusafsnit	(X)	(X)	
Sygehusafsnitskode for det afsnit det afslåede behandlingstilbud er givet til	(X)	(X)	
Præcision for stedfæstelsen	(X)	(X)	(X)
UTM-zone for stedfæstelsen	(X)	(X)	(X)
X-koordinat	(X)	(X)	(X)
Y-koordinat	(X)	(X)	(X)

Kun for fødsler			
Paritet	X		
Barnets vægt	X		
Barnets længde	X		
Besøg hos jordemoder	X		
Besøg hos egen læge	X		
Besøg hos sygehusaf- snit/speciallæge	X		
Nummer ved flerfoldfødsel	X		

- 1) Fakultativ for somatiske skadestuepatienter
- 2) Fakultativ for indlagte psykiatriske patienter
- 3) (X) = fakultativ

18 Databeskrivelser

Systemdatanavn Sygehusnummer	Programdatanavn SGH	Max. antal positioner 4
Definition/beskrivelse det sygehus, hvor patienten er indskrevet		
Værdisæt Ifølge den gældende sygehusklassifikation		
Indgår i registrering for Indlagte patienter Ambulante patienter Skadestuepatienter		

Systemdatanavn Afdelings/afsnitsnummer	Programdatanavn AFD	Max. antal positioner 3
Definition/beskrivelse sengeafsnit, ambulatorium eller skadestue, hvor patienten er indskrevet (stamafsnit) De 2 første positioner angiver en administrerende overlæges/afdelings ledelses område (afd.) 3. position angiver afsnit som vedrører "subspeciale", ambulatorium, skadestue og lignende		
Værdisæt Ifølge den gældende sygehusklassifikation		
Indgår i registrering for Indlagte patienter Ambulante patienter Skadestuepatienter		

Systemdatanavn Patienttype	Programdatanavn PATTYPE	Max. antal positioner 1
<p>Definition/beskrivelse angivelse af patientens administrative relation til sygehuset</p> <p>Indlagt patient: patienttype for patient, der er indskrevet på et sengeafsnit og optager en normeret sengeplads Ambulant patient: patienttype for patient, der er indskrevet på et ambulatorium Skadestuepatient: patienttype for patient, der er indskrevet på et skadestueafsnit</p>		
<p>Værdisæt</p> <p>0 indlagt patient 2 ambulant patient 3 skadestuepatient</p>		
<p>Indgår i registrering for Indlagte patienter Ambulante patienter Skadestuepatienter</p>		

Systemdatanavn	Programdatanavn	Max. antal positioner
Personnummer	CPRNR	10
<p>Definition/beskrivelse</p> <p>for patienter, der har fået tildelt et dansk CPR-nummer, anvendes dette som personnummer, uanset om patienten har fast bopæl i udlandet.</p> <p>Hvis det danske CPR-nummer ikke foreligger ved kontaktens start, kan der benyttes et midlertidigt erstatningsnummer, som udskiftes med CPR-nummeret, når dette foreligger og senest inden indberetning til Landspatientregisteret.</p> <p>For patienter, som ikke har noget dansk CPR-nummer, benyttes et erstatningsnummer, hvor de første 6 cifre angiver fødselsdag, -måned og -år; det 7. ciffer er 0 for patienter født i år 1900 - 1999, og 5 for patienter født før 1900 og 6 for patienter født efter 1999; 8. og 9. position udfyldes med bogstaver, og 10. ciffer er ulige for mænd og lige for kvinder</p>		
Værdisæt		
<p>Indgår i registrering for</p> <p>Indlagte patienter Ambulante patienter Skadestuepatienter</p>		

Systemdatanavn Startdato	Programdatanavn STARTDATO	Max. antal positioner 6
Definition/beskrivelse For indlagte patienter: datoen for påbegyndelse af indlæggelseskontakten For ambulante patienter: datoen for påbegyndelse af den ambulante kontakt. Normalt dato for patientens første besøg i ambulatorium efter henvisning For skadestue patienter: dato for ankomst til skadestue $FØDSELSDATO \leq STARTDATO \leq SLUTDATO$		
Værdisæt På formen dag, måned og år. STARTDATO skal være en valid dato på formen DDMMÅÅ		
Indgår i registrering for Indlagte patienter Ambulante patienter Skadestuepatienter		

Systemdatanavn Indlæggelsestime eller Starttime for ambulante kontakt eller Time for ankomst til skadestue	Programdatanavn INDLÆGTIME TANSKA	Max. antal positioner 2
Definition/beskrivelse klokkeslæt i hele timer for kontaktstart på sengeafsnit/kontaktstart på ambulatorium/ankomst til skadestue		
Værdisæt 00-23		
Indgår i registrering for Indlagte patienter Ambulante patienter Skadestuepatienter		

Systemdatanavn Indlæggelsesminut eller Startminut for ambulans kontakt eller Minut for ankomst til skadestue	Programdatanavn MIANSKA	Max. antal positioner 2
Definition/beskrivelse klokkeslæt i minutter for kontaktstart på sengeafsnit/kontaktstart på ambulatorium/ankomst til skadestue		
Værdisæt 00-59		
Indgår i registrering for Indlagte patienter Ambulante patienter Skadestuepatienter		

Systemdatanavn Kommunennummer	Programdatanavn KOMNR	Max. antal positioner 3
Definition/beskrivelse Patientens bopælskommunennummer. Der anføres nummeret på bopælskommunen umiddelbart før indlæggelsen/ 1. ambulatoriebesøg/skadestuebesøg For personer med fast bopæl i Grønland kodes et af numrene 901 - 961 For personer med fast bopæl på Færøerne kodes 970 For personer med fast bopæl i udlandet kodes et af numrene 971 - 998 For personer uden bopæl eller ukendt bopæl kodes 999		
Værdisæt Ifølge gældende kommunekoder, kan ses på http://www.sst.dk/Indberetning%20og%20statistik/Klassifikationer/SOR.aspx KOMNR skal være numerisk		
Indgår i registrering for Indlagte patienter Ambulante patienter Skadestuepatienter		

Systemdatanavn Henvisningsdato	Programdatanavn HENVISDTO	Max. antal positioner 6
Definition/beskrivelse dato for modtagelse af henvisningen på den afdeling, der skal være stamafsnit for patienten Ved omvisitering registreres den oprindelige henvisningsdato – se vejledningsdelen		
Værdisæt På formen dag, måned og år, på formen DDMMÅÅ		
FØDSELSDATO ≤ HENVISDTO ≤ STARTDTO		
Indgår i registrering for Indlagte patienter Ambulante patienter		

Systemdatanavn Indlæggelsesmåde	Programdatanavn INDMÅDE	Max. antal positioner 1
Definition/beskrivelse angivelse af prioritet for kontaktstart		
Værdisæt 1 akut 2 ikke akut		
Indgår i registrering for Indlagte patienter		

Systemdatanavn Henvisningsmåde	Programdatanavn HENVISNMADE	Max. antal positioner 1
Definition/beskrivelse angivelse af hvilken instans patienten er henvist fra		
Værdisæt 0 Ingen henvisning		
Henvist fra:		
1 Alment praktiserende læge		
2 Praktiserende speciallæge		
8 Herfødt		
A Andet		
E Udlandet (kun patienter, der direkte henvises fra udlandet)		
F Henvist fra sygehusafsnit		
G Henvist fra sygehusafsnit, venteforløb		
Indgår i registrering for Indlagte patienter Ambulante patienter		

Systemdatanavn Slutdato	Programdatanavn SLUTDATO	Max. antal positioner 6
Definition/beskrivelse Datoen for afslutning af indlæggelses-/ambulant/skadestuekontakten		
Værdisæt På formen dag, måned og år, på formen DDMMÅÅ		
SLUTDATO skal være en valid dato.		
SLUTDATO skal være blank for uafsluttede forløb		
Indgår i registrering for Indlagte patienter Ambulante patienter Psykiatriske skadestuepatienter Fakultativ for somatiske skadestuepatienter		

Systemdatanavn Udskrivningstime/Time for afslutning fra skadestue	Programdatanavn UDTIME	Max. antal positioner 2
Definition/beskrivelse klokkeslæt i hele timer for afslutning af indlæggelses-/skadestuekontakten		
Værdisæt 00-23		
Indgår i registrering for Indlagte patienter Psykiatriske skadestuepatienter Fakultativ for somatiske skadestuepatienter		

Systemdatanavn Afsluttet til sygehusafsnit	Programdatanavn UDSKRTILSGH	Max. antal positioner 7
Definition/beskrivelse angivelse af, hvilket afsnit patienten afsluttes til		
Værdisæt Ifølge den gældende sygehusklassifikation. UDSKRTILSGH skal være alfanumerisk eller blank Obligatorisk for kontakter der registreres med afslutningsmåde F, G, K og L		
Indgår i registrering for Indlagte patienter Ambulante patienter Skadestuepatienter		

Systemdatanavn Afslutningsmåde	Programdatanavn AFSLUTMÅDE	Max. antal positioner 1
Definition/beskrivelse angivelse af hvilken instans patienten afsluttes til		
Værdisæt Blank Uafsluttet forløb Udskrevet/afsluttet til: 1 Alment praktiserende læge 2 Praktiserende speciallæge 4 Ingen lægelig opfølgning (må kun anvendes for psykiatriske afdelinger) 7 Udeblevet (kun for ambulante patienter) 8 Død A Andet E Behandling i udlandet (hvor sygehus beslutter behandling i udlandet) F Afsluttet til sygehusafsnit G Afsluttet til sygehusafsnit, venteforløb K Afsluttet til sygehusafsnit (hjemmet) L Afsluttet til sygehusafsnit, venteforløb (hjemmet)		
Indgår i registrering for Indlagte patienter Ambulante patienter Skadestuepatienter		

Systemdatanavn Kontaktårsagskode	Programdatanavn KONTÅRS	Max. antal positioner 1
Definition/beskrivelse		
overordnet angivelse af baggrunden for patientens kontakt til sygehuset		
Værdisæt		
1	sygdom/tilstand uden direkte sammenhæng med udefra påført læsion	
2	ulykke	
3	vold	
4	selvmordsforsøg	
5	senfølge	
8	andet	
9	ukendt/uoplyst	
<p>For somatiske indlagte patienter skal kontaktårsagskoden registreres, hvis der er en aktionsdiagnose i intervallet DS000 - DT799.</p> <p>For skadestuepatienter skal der altid registreres kontaktårsag. Ved kontaktårsag 2, 3 eller 4 skal der være en aktionsdiagnose i intervallerne DR00-DR999, DS00-DT799 eller DZ00-DZ999 for somatiske skadestuepatienter</p> <p>For psykiatriske skadestuepatienter med kontaktårsag 3 skal aktionsdiagnosen være i intervallerne DX85*-DX99* eller DY00*-DY09*. For psykiatriske skadestuepatienter med kontaktårsag 4 skal aktionsdiagnosen være i intervallet DX60*-DX84*. Begge disse gælder også for indlagte psykiatriske patienter, som indlægges direkte uden skadestuebesøg.</p> <p>Vedrørende vejledning henvises til den gældende ”Klassifikation af sygdomme”, som udgives af Sundhedsstyrelsen</p>		
Indgår i registrering for		
Indlagte patienter, fakultativ for psykiatriske patienter Skadestuepatienter		

Systemdatanavn Kode for fritvalgsordning	Programdatanavn FRITVALG	Max. antal positioner 1
Definition/beskrivelse kode for om patienten er omfattet af den udvidede fritvalgsordning		
Værdisæt Registreres kun på kontakter ved private sygehuse/klinikker. 1 Patienten er omfattet af den udvidede fritvalgsordning Patienter, der ikke er omfattet af den udvidede fritvalgsordning, indberettes med kode for fritvalgsordning blank		
Indgår i registrering for Indlagte patienter Ambulante patienter		

Systemdatanavn Henvisende sygehusafsnit	Programdatanavn HENVSGH	Max. antal positioner 7
Definition/beskrivelse angivelse af, hvilket afsnit patienten er henvist fra		
Værdisæt Ifølge den gældende Sygehusklassifikation. HENVSGH skal være alfanumerisk eller blank. Obligatorisk for kontakter der registreres med henvisningsmåde F og G		
Indgår i registrering for Indlagte patienter Ambulante patienter		

Systemdatanavn Diagnoseart	Programdatanavn DIAGART	Max. antal positioner 1
Definition/beskrivelse		
angivelse af den efterfølgende SKS-diagnosekodes registreringsmæssige betydning		
Værdisæt		
A Aktionsdiagnose		
B Bidiagnose		
H Henvisningsdiagnose		
M Midlertidig diagnose (kan kun anvendes for åbne, somatiske ambulante forløb)		
C Komplikation		
Der skal altid være anført en aktionsdiagnose på en afsluttet kontakt. Vedr. uafsluttede kontakter henvises til databeskrivelsen for diagnosekodenummer		
For A og H: kun 1 forekomst pr. kontakt		
For bidiagnoser kan psykiatriske afdelinger foretage en prioritering efter indberetningsrækkefølge		
H er obligatorisk hvis henvisningsmåde er 1, 2, E, F eller G		
Til arten C må der kun forekomme ”diagnoser” fra SKS-kapitlerne D (diagnose) og E (andre diagnoser. SKS-kode EU* må ikke anvendes)		
Indberettes sammen med en SKS-diagnosekode		
Indgår i registrering for		
Indlagte patienter		
Ambulante patienter		
Skadestuepatienter		

Systemdatanavn Diagnosekodenummer	Programdatanavn DIAG	Max. antal positioner 10
<p>Definition/beskrivelse</p> <p>klassificeret betegnelse for en diagnose, der er optaget i gældende ”Klassifikation af sygdomme”</p> <p>Kodenummer/numre for patientens diagnose(r) skal registreres efter følgende regler:</p> <ul style="list-style-type: none"> • Henvisningsdiagnose på henvisningstidspunktet • Diagnose(r) for patienter indlagt på somatisk afdeling på udskrivningstidspunktet • Diagnose(r) for patienter indlagt på psykiatrisk afdeling senest 1 måned efter indlæggelse – se vejledningsdelen for specielle regler • For patienter i en ambulant kontakt, skal der senest 1 måned efter 1. besøg være registreret mindst en diagnose • For skadestuepatienter ved udskrivning/afslutning fra skadestue 		
<p>Værdisæt</p> <p>I følge den gældende klassifikation af sygdomme i SKS-format, udgivet af Sundhedsstyrelsen (ICD-10).</p> <p>1. position: skal være D i overensstemmelse med kapitelinddelingen i SKS</p> <p>2.-10. position: skal følge kodelængden i ”Klassifikation af Sygdomme”.</p> <p>Diagnoser skal registreres med minimum 5 positioner, med mindre det drejer sig om følgende, hvor kun 4 positioner er nødvendige:</p> <ul style="list-style-type: none"> • Skadestuepatienter, bortset fra enkelte områder • Midlertidige diagnoser • Henvisningsdiagnoser <p>Henvisningsdiagnoser fra før 1. januar 1994 kan indberettes som ICD-8 diagnosekoder. Hvis SKS-formatet anvendes skal ICD-8 koden knyttes til diagnosearten H.</p> <p>For visse sygdomme klassificeret med en ICD-10 kode kræves obligatorisk anvendelse af tillægskoder eller bidiagnoser.</p> <p>Der kan herudover frivilligt registreres SKS-tillægskoder.</p> <p>Indberettes som SKS-kode (SKSKO)</p>		
<p>Indgår i registrering for</p> <p>Indlagte patienter</p> <p>Uafsluttede psykiatriske indlagte patienter senest 1 måned efter indlæggelse</p> <p>Ambulante patienter</p> <p>Uafsluttede ambulante kontakter senest 1 måned efter 1. besøg</p> <p>Skadestuepatienter</p>		

Systemdatanavn	Programdatanavn	Max. antal positioner
Procedureart	PROCART	1
Definition/beskrivelse		
angivelse af den efterfølgende SKS-procedure (operations) kodes registreringsmæssige betydning		
Værdisæt		
Registrering af operationer (kapitlerne A - Y inkl.) ifølge gældende "Klassifikation af operationer".		
V = Vigtigste operation i en afsluttet kontakt		
P = Vigtigste operation i et kirurgisk indgreb		
D = Deloperation: Anden/andre operation(er) i et kirurgisk indgreb		
På kontakter afsluttet efter 1. januar 2004 er det frivilligt at anføre et "V" på én operationskode inden for en afsluttet kontakt. På kontakter afsluttet efter 1. januar 2005 kan "V" ikke anvendes. Der kan kun anføres ét "V" på én operationskode inden for en afsluttet kontakt.		
Operationer med procedurearten "V" på uafsluttede kontakter indberettes til Landspatientregisteret med procedureart "P".		
Kontakter påbegyndt før 1. januar 1996 og afsluttet efter 31. december 1995 kan være uden markering af vigtigste operationer, når vigtigste operationer er udført før 1. januar 1996.		
Andre procedurer indberettes med procedureart blank.		
Indberettes sammen med en SKS-procedurekode (SKSKO)		
Indgår i registrering for		
Indlagte patienter, indberettes sammen med procedurekode		
Ambulante patienter, indberettes sammen med procedurekode		
Skadestuepatienter, indberettes sammen med procedurekode		

Systemdatanavn	Programdatanavn	Max. antal positioner
Procedurekodennummer	PROC	10
Definition/beskrivelse		
klassificeret betegnelse for en procedure, der er optaget i gældende SKS-klassifikationer		
Værdisæt		
Ifølge gældende SKS-klassifikationer af procedurer (inklusive operationer), udgivet af Sundhedsstyrelsen.		
<p>1. position: skal være fra gældende SKS-hovedgrupper</p> <p>2.-10. position: skal følge kodelængden fra gældende SKS-klassifikation</p> <p>Procedurer med koden K* skal mindst være 6 positioner (inkl. K). Ikke-kirurgiske procedurer skal mindst være på 3 positioner. For visse procedurer kræves højere specificeringsniveau</p> <p>Midlertidige procedurekoder er oprettet i SKS-hovedgruppe "Z". For operationer udført før 1. januar 1996 anvendes koder fra 3. udgave af Operations- og behandlingsklassifikationen (1988)</p> <p>Indberettes som SKS-procedurekode (SKSKO)</p>		
Indgår i registrering for		
Indlagte patienter: for operationer og radiologiske procedurer. Øvrige procedurer fakultative, bortset fra specifikt nævnte obligatoriske undersøgelses- og/eller behandlingskoder		
Ambulante patienter: som for indlagte patienter		
Skadestuepatienter: alle radiologiske procedurer. Øvrige procedurer er fakultative		

Systemdatanavn Proceduredato	Programdatanavn PROCDTO	Max. antal positioner 6
Definition/beskrivelse dato for udførelse af procedure HENVISDТО ≤ PROCDТО ≤ SLUTDТО for indlagte og ambulante patienter STARTDТО ≤ PROCDТО for skadestuepatienter		
Værdisæt På formen dag, måned og år, DDMMÅÅ Proceduredato er fakultativ i forbindelse med aflyste operationer Indberettes sammen med en SKS-procedurekode (SKSKO)		
Indgår i registrering for Indlagte patienter, indberettes sammen med procedurekode Ambulante patienter, indberettes sammen med procedurekode Skadestuepatienter, indberettes sammen med procedurekode		

Systemdatanavn Kodenummer for producerende afsnit	Programdatanavn PROCAFD	Max. antal positioner 7
Definition/beskrivelse den instans, der har udført en procedure		
Værdisæt PROCAFD består af kodenummer for SGH og AFD ifølge den gældende sygehusklassifikation Skal også registreres, hvis producent er eget afsnit Kodenummer for producerende afsnit er fakultativ for procedurer foretaget før 1. januar 1996 Indberettes sammen med en SKS-procedurekode (SKSKO)		
Indgår i registrering for Indlagte patienter, indberettes sammen med procedurekode Ambulante patienter, indberettes sammen med procedurekode Skadestuepatienter, indberettes sammen med procedurekode		

Systemdatanavn Proceduretime	Programdatanavn PROCTIM	Max. antal positioner 2
Definition/beskrivelse angivelse af time for en procedures udførelse Startklokkeslæt Hvis STARTDATO = PROCDTO skal INDLÆGTIME eller TANSKA \leq PROCTIM		
Værdisæt 00-23 Indberettes sammen med en SKS-procedurekode (SKSKO)		
Indgår i registrering for Indlagte patienter, indberettes sammen med procedurekode Ambulante patienter, indberettes sammen med procedurekode Skadestuepatienter, indberettes sammen med procedurekode		

Systemdatanavn Procedureminut	Programdatanavn PROCMIN	Max. antal positioner 2
Definition/beskrivelse angivelse af minut for en procedures udførelse Startminut		
Værdisæt 00-59 Indberettes sammen med en SKS-procedurekode (SKSKO)		
Indgår i registrering for Indlagte patienter, indberettes sammen med procedurekode Ambulante patienter, indberettes sammen med procedurekode Skadestuepatienter, indberettes sammen med procedurekode		

Systemdatanavn	Programdatanavn	Max. antal positioner
Dato for besøg	DTOBES	6
Definition/beskrivelse dato for ambulant patients fremmøde på stamafsnit		
Besøg kan ikke indberettes, hvis patienten ikke har en åben ambulant kontakt på behandlende afsnit		
Værdisæt På formen dag, måned og år, DDMMÅÅ		
Indgår i registrering for Ambulante patienter		

Systemdatanavn	Programdatanavn	Max. antal positioner
Dato for afslået tilbud om behandling på andet sygehusafsnit	DTOAFTLB	6
Definition/beskrivelse dato for hvornår tilbud om behandling på andet sygehusafsnit er afslået af patienten		
Værdisæt For indlagte patienter: Datoen for afslået tilbud skal ligge imellem henvisningsdatoen og startdato. $HENVISDTO \leq DTOAFTLB \leq STARTDATO$		
For ambulante patienter: Datoen for afslået tilbud skal ligge imellem henvisningsdatoen og slutdato. $HENVISDTO \leq DTOAFTLB < SLUTDATO$		
På formen dag, måned og år, DDMMÅÅ		
Indgår i registrering for Indlagte patienter, fakultativ Ambulante patienter, fakultativ		

Systemdatanavn	Programdatanavn	Max. antal positioner
Sygehusafsnitskode for det afsnit det afslåede behandlingstilbuddet er givet til	BEHANDTILSGH	7
Definition/beskrivelse angivelse af, hvilket sygehusafsnit behandlingstilbuddet er givet til		
Værdisæt Ifølge den gældende sygehusklassifikation BEHANDTILSGH skal være alfanumerisk eller blank. De 3 sidste cifre i BEHANDTILSGH må være "000"		
Indgår i registrering for Indlagte patienter, fakultativ Ambulante patienter, fakultativ		

Systemdatanavn	Programdatanavn	Max. antal positioner
Ventestatus	VENTESTATUS	2
Definition/beskrivelse status for om en patient er ventende eller ikke ventende		
Værdisæt 11 ventende på udredning 12 ventende på behandling 13 ventende, omvisiteret fra andet afsnit 14 ventende pga. manglende oplysninger 15 ventende på assistance 21 ikke ventende, på udredning/behandling 22 ikke ventende, til kontrol 23 ikke ventende efter patientens ønske 24 ikke ventende pga. udredning/behandling andet afsnit 25 ikke ventende, under udredning 26 ikke ventende, under behandling Kode 25 og 26 må kun benyttes for ambulante patienter, og perioden må kun ligge efter kontaktens startdato		
Indgår i registrering for Indlagte patienter Ambulante patienter		

Systemdatanavn	Programdatanavn	Max. antal positioner
Startdato for ventestatus	DATOSTVENTE	6
Definition/beskrivelse dato for start af en periode med ventestatus For hver periode med ventestatus skal der registreres en startdato På den VENTE-struktur der har den ældste DATOSTVENTE, skal DATOSTVENTE = HENVISDIO		
Værdisæt På formen dag, måned og år, DDMMÅÅ		
Indgår i registrering for Indlagte patienter Ambulante patienter		

Systemdatanavn	Programdatanavn	Max. antal positioner
Slutdato for ventestatus	DATOSLVENTE	6
Definition/beskrivelse dato for slut af en periode med ventestatus For hver periode med ventestatus skal der registreres en slutdato Der må ikke være overlap af venteperioderne indenfor samme kontakt		
Værdisæt På formen dag, måned og år, DDMMÅÅ		
Indgår i registrering for Indlagte patienter Ambulante patienter		

Systemdatanavn	Programdatanavn	Max. antal positioner
Nummer ved flerfoldsfødsel	FLERNR	1
Definition/beskrivelse angiver barnets nummer i rækkefølgen ved flerfoldfødsel		
Værdisæt Alfabetisk A–F: A første barn B andet barn C tredje barn D fjerde barn E femte barn F sjette barn <i>Ved enkeltfødsel registreres A</i>		
Skal registreres, hvis der er en DZ38* som aktionsdiagnose		
Indgår i registrering for Indlagte patienter		

Systemdatanavn	Programdatanavn	Max. antal positioner
Barnets vægt	VÆGT	4
Definition/beskrivelse		
Værdisæt Angives i gram (0000-9999). Ved vægt > 9999 gram registreres 9999 Ved uoplyst registreres ”0000”		
Skal registreres, hvis der er en DZ38* som aktionsdiagnose		
Indgår i registrering for Indlagte patienter		

Systemdatanavn	Programdatanavn	Max. antal positioner
Barnets længde	LÆNGDE	2
Definition/beskrivelse Barnets længde ved fødsel		
Værdisæt Angives i cm (00-99) Ved uoplyst registreres ”00”		
Skal registreres, hvis der er en DZ38* som aktionsdiagnose		
Indgår i registrering for Indlagte patienter		

Systemdatanavn	Programdatanavn	Max. antal positioner
Paritet	PARITET	2
Definition/beskrivelse angivelse af antallet af gennemførte svangerskaber, inkl. dødfødsler og aktuel fødsel		
Værdisæt Antal 01-20 Uoplyst = U (2. position blank)		
Skal registreres, hvis der er en DO80*-84* som aktionsdiagnose		
Indgår i registrering for Indlagte patienter		

Systemdatanavn	Programdatanavn	Max. antal positioner
Besøg hos jordemoder	BESJORD	2
Definition/beskrivelse antal besøg hos jordemoder som led i svangerkontrollen		
Oplysningen fås evt. fra vandrejournalen		
Værdisæt Antal 00-25 Uoplyst = U (2. position blank)		
Skal registreres, hvis der er en DO80* – 84* som aktionsdiagnose		
Indgår i registrering for Indlagte patienter		

Systemdatanavn	Programdatanavn	Max. antal positioner
Besøg hos egen læge	BESLÆGE	1
Definition/beskrivelse		
antal besøg hos egen læge (praktiserende læge) som led i svangerkontrollen Oplysningen fås evt. fra vandrerjournalen		
Værdisæt		
Antal 0-9 Uoplyst = U		
Skal registreres, hvis der er en DO80* – 84* som aktionsdiagnose		
Indgår i registrering for		
Indlagte patienter		

Systemdatanavn	Programdatanavn	Max. antal positioner
Besøg hos sygehusafsnit/speciallæge	BESSPEC	1
Definition/beskrivelse		
antal besøg hos læge på obstetrisk eller kirurgisk afsnit eller hos praktiserende speciallæge som led i svangerkontrollen. Oplysningen fås evt. fra vandrerjournalen		
Værdisæt		
Antal 0-9 Uoplyst = U		
Skal registreres, hvis der er en DO80* – 84* som aktionsdiagnose		
Indgår i registrering for		
Indlagte patienter		

Systemdatanavn Startvilkår	Programdatanavn INDVILK	Max. antal positioner 1
Definition/beskrivelse angivelse af de juridisk-administrative forhold ved start af en psykiatrisk kontakt		
Værdisæt For indlagte patienter: 1 Almindelig frivillig indlagt 2 Tvang ("rød blanket") 3 Tvang ("gul blanket") 6 Barn indlagt i henhold til Lov om Social Service 7 Indlagt i henhold til dom 8 Indlagt i henhold til dom til anbringelse 9 Indlagt som mental-observand B Indlagt som varetægtsurrogatfængslet C Overført varetægtsarrestant D Indlagt i henhold til farlighedsdekret E Indlagt i henhold til andet retsligt forhold G Retslig patient indlagt frivilligt For ambulante patienter: K Almindelig frivillig ambulant L Ambulant behandling i henhold til vilkår M Ambulant behandling i henhold til dom N Ambulant mentalundersøgelse P Barn til ambulant undersøgelse i henhold til Lov om Social Service R Andet ambulant retsligt forhold		
Indgår i registrering for Indlagte patienter på psykiatriske afdelinger Ambulante patienter på psykiatriske afdelinger		

Systemdatanavn Præcision af stedfæstelse	Programdatanavn PRÆCISION	Max. antal positioner 10
Definition/beskrivelse Graden af præcision af stedfæstelse		
Værdisæt Ifølge gældende SKS-klassifikation. Angives med kode i intervallet EUZ*		
Indgår i registrering for Indlagte patienter Fakultativ Skadestuepatienter Fakultativ		

Systemdatanavn UTM-kode	Programdatanavn UTM	Max. antal positioner 2
Definition/beskrivelse Angivelse af UTM-zone for stedfæstelse		
Værdisæt 32 UTM-zone 32 33 UTM-zone 33 Blank		
Indgår i registrering for Indlagte patienter Fakultativ Skadestuepatienter Fakultativ		

Systemdatanavn X-koordinat	Programdatanavn XKOORD	Max. antal positioner 7
Definition/beskrivelse Angivelse af X-koordinat for stedfæstelse		
Værdisæt Blank eller 0400000-1000000		
Indgår i registrering for Indlagte patienter Fakultativ Skadestuepatienter Fakultativ		

Systemdatanavn	Programdatanavn	Max. antal positioner
Y-koordinat	YKOORD	7
Definition/beskrivelse		
Angivelse af Y-koordinat for stedfæstelse		
Værdisæt		
Blank eller 6000000-6500000		
Indgår i registrering for		
Indlagte patienter	Fakultativ	
Skadestuepatienter	Fakultativ	

19 Fejlsøgning

Fejlsøgning for indlagte, ambulante patienter og skadestuepatienter beskrives samlet med følgende opdeling:

- først beskrives valideringen (fejlsøgningen) for de enkelte felter
Det vil sige syntaksvalidering mod feltet selv samt simpel validering i forhold til andre felter. Felterne er rubriceret efter deres placering i strukturerne
- herefter beskrives valideringerne pr. område

Deldøgnsbegrebet er afskaffet pr. 01.01.2002. Der skal dog foretages fejl-søgning på deldøgnskontakter afsluttet før 01.01.2002 efter regler gældende før 01.01.2002.

19.1 Valideringer for de enkelte felter

19.1.1 Strukturen INDUD

SGH

Skal findes i Sundhedsstyrelsens sygehusklassifikation på SLUTDATO (hvis udfyldt) ellers på STARTDATO.

AFD

Skal findes i Sundhedsstyrelsens sygehusklassifikation på SLUTDATO (hvis udfyldt) ellers på STARTDATO.

Hvis PATTYPE = 0 eller 2 og SLUTDATO er før 01.01.1995, må AFD ikke have speciale 50 eller 52.

PATTYPE

En af værdierne 0, 2, 3.

PATTYPE 1 må kun forekomme hvis SLUTDATO er udfyldt og hvis SLUTDATO ligger før 01.01.2002

CPRNR

Pos 1 - 6 valid dato (DDMMÅÅ)

Pos 7 - 9 001 – 999

Pos 10 numerisk

Erstatnings-CPRNR

Pos 1 - 6 valid dato (DDMMÅÅ)

Pos 7	0 eller 8α)	person født i år 1900 – 1999
	5 eller 9α)	person født før år 1900
	6	person født efter år 1999

Pos 8 - 9 alfabetisk

Pos 10 numerisk

α) Hvis kontakten er påbegyndt før 01.01.97 må pos. 7 også være 8 eller 9.

STARTDATO

Gyldig dato (DDMMÅÅ)

FØDSELSDATO skal være før eller lig med STARTDATO

INDLÆGTIME / TANSKA

Blank eller 00-23

Hvis PATTYPE = 0, skal INDLÆGTIME være forskellig fra blank

Hvis PATTYPE = 2 og STARTDATO er før 01.01.2005, skal INDLÆGTIME være blank

Hvis PATTYPE = 2 og STARTDATO er efter 31.12.2004, skal INDLÆGTIME være forskellig fra blank

Hvis PATTYPE = 3, skal TANSKA være forskellig fra blank

MIANSKA

Blank eller 00-59

Hvis PATTYPE = 0 eller 2 og STARTDATO er før 01.01.2005, skal MIANSKA være blank

Hvis PATTYPE = 0 eller 2 og STARTDATO er efter 31.12.2004, skal MIANSKA være forskellig fra blank

Hvis PATTYPE = 3, skal MIANSKA være forskellig fra blank

KOMNR

Skal være en officiel kode. Koderne kan ses på Sundhedsstyrelsens hjemmeside

Hvis CPRNR indeholder alfabetiske tegn, skal KOMNR være lig 970-999

DISTKOD

Ingen validering (anvendt indtil 31.12.2000)

HENVISDTO

Blank eller gyldig dato (DDMMÅÅ)

Hvis PATTYPE = 0 eller 2 og STARTDATO er efter 31.12.1998, skal HENVISDTO være forskellig fra blank

Hvis PATTYPE = 0 eller 2, skal HENVISDTO være før eller lig med STARTDATO

Hvis STARTDATO er mindre end 01.01.2004 og PATTYPE = 2 skal HENVISDTO være før eller lig med DTOFORU (hvis denne udfyldt), som skal være før eller lig med DTOENBH (hvis denne udfyldt)

Hvis PATTYPE = 3, skal HENVISDTO være blank

FØDSELSDATO skal være før eller lig med HENVISDTO

HENVISNMÅDE

En af værdierne blank, 0, 1, 2, 8, A, E, F eller G

På kontakter, der er begyndt efter 31.12.1998 er 6 ikke længere tilladt, hvorimod koderne B, C og D tillades

Hvis HENVISDTO ligger efter 31.12.03 er 3, 5, 9, B, C, og D ikke længere tilladt, hvorimod koderne F og G tillades

På kontakter med HENVISNMÅDE E skal HENVISDTO ligge efter 31.12.2001

På kontakter med HENVISNMÅDE F eller G skal HENVSGH være udfyldt

Hvis PATTYPE = 0 eller 2, skal HENVISNMÅDE være forskellig fra blank

Hvis PATTYPE = 3, skal HENVISNMÅDE være blank

INDMÅDE

En af værdierne blank, 1 eller 2

Hvis PATTYPE = 0, skal INDMÅDE være forskellig fra blank

Hvis PATTYPE = 2 eller 3, skal INDMÅDE være blank

Hvis STARTDATO ligger efter 31.12.2003, er 9 ikke længere tilladt

SLUTDATO

Blank eller gyldig dato (DDMMÅÅ)

STARTDATO skal være mindre eller lig med SLUTDATO

Hvis PATTYPE = 0 og AFD ikke har speciale 50 eller 52, skal SLUTDATO være forskellig fra blank

Hvis PATTYPE = 0 og AFD har speciale 50 eller 52, må SLUTDATO være blank

Hvis PATTYPE = 3 og AFD har speciale 50 eller 52, og STARTDATO ligger efter 31.12.2006, så skal SLUTDATO være forskellig fra blank

UDTIME

Blank eller 00-23

Hvis PATTYPE = 0 og AFD ikke har speciale 50 eller 52 og SLUTDATO er efter 31.12.1993, så skal UDTIME være forskellig fra blank

Hvis PATTYPE = 0 og AFD har speciale 50 eller 52, må UDTIME være blank

Hvis PATTYPE = 2, skal UDTIME være blank

Hvis PATTYPE = 3 og AFD har speciale 50 eller 52 og STARTDATO ligger efter 31.12.2006, så skal UDTIME være forskellig fra blank

AFSLUTMÅDE

En af værdierne blank, 1, 2, 4, 7, 8, A, E, F, G, K eller L

Hvis PATTYPE = 0 og AFD har speciale 50 eller 52, må AFSLUTMÅDE være blank

Hvis PATTYPE = 2 og SLUTDATO er blank, skal AFSLUTMÅDE være blank

Hvis PATTYPE = 2 og SLUTDATO ikke er blank, skal AFSLUTMÅDE være forskellig fra blank

Hvis PATTYPE = 3, skal AFSLUTMÅDE være forskellig fra blank

Hvis SLUTDATO for PATTYPE 0 og 2 eller STARTDATO for PATTYPE = 3 er efter 31.12.1998 og AFD ikke har speciale 50 eller 52, så må AFSLUTMÅDE ikke være lig 4

På kontakter, der er afsluttet efter 31.12.1998 er 6 ikke længere tilladt, hvorimod koderne B og C tillades

Hvis SLUTDATO ligger efter 31.12.2003 er 3, 5, 9, B og C ikke længere tilladt, hvorimod koderne F, G, K og L tillades

På kontakter med AFSLUTMÅDE E skal SLUTDATO for PATTYPE = 0 og 2 eller STARTDATO for PATTYPE = 3 ligge efter 31.12.2001

UDSKRILSGH

Blank eller i overensstemmelse med Sundhedsstyrelsens sygehusklassifikation på SLUTDATO for PATTYPE 0 og 2 eller STARTDATO for PATTYPE = 3

De sidste 3 cifre (afdelingskoden) kan være "000", såfremt sygehuskode er forskellig fra egen sygehuskode (SGH)

Hvis SLUTDATO for PATTYPE 0 og 2 eller STARTDATO for PATTYPE = 3 er efter 31.12.1998 og AFSLUTMÅDE er lig med 3, 5, B eller C, så skal UDSKRIVTILSGH være udfyldt og i overensstemmelse med Sundhedsstyrelsens klassifikationer på SLUTDATO for PATTYPE 0 og 2 eller STARTDATO for PATTYPE = 3. Dog tillades "000" som afdelingskode, såfremt sygehuskode er forskellig fra egen sygehuskode (SGH)

Hvis SLUTDATO for PATTYPE 0 og 2 eller STARTDATO for PATTYPE = 3 er efter 31.12.2003 og AFSLUTMÅDE er lig med F, G, K eller L, så skal UDSKRILSGH være udfyldt og i overensstemmelse med Sundhedsstyrelsens klassifikationer på SLUTDATO for PATTYPE 0 og 2 eller STARTDATO for PATTYPE = 3. Dog tillades "000" som afdelingskode, såfremt sygehuskode er forskellig fra egen sygehuskode (SGH)

KONTÅRS

Blank eller 1, 2, 3, 4, 5, 8, 9

Hvis PATTYPE = 2, skal KONTÅRS være blank

Hvis PATTYPE = 3, skal KONTÅRS være forskellig fra blank

Hvis PATTYPE = 0 og AFD har speciale 50 eller 52 og STARTDATO ligger efter 31.12.2005 og før 01.07.2009, skal KONTÅRS være forskellig fra blank

BEHDAGE

Skal være blank for kontakter der har STARTDATO efter 31.12.2001

DTOFORU / DTOENBH

Blank eller gyldig dato (DDMMÅÅ)

DTOFORU (hvis udfyldt) skal være før eller lig med DTOENBH (hvis udfyldt)

Hvis PATTYPE = 2 og DTOFORU og SLUTDATO begge er udfyldt, så skal DTOFORU være før eller lig med SLUTDATO

Hvis PATTYPE = 0 eller 3, skal DTOFORU og DTOENBH være blank

Hvis HENVISDTO er større end 31.12.2003 skal både DTOFORU og DTOENBH være blanke

FRITVALG

En af værdierne blank eller 1

HENVSGH

Blank eller i overensstemmelse med Sundhedsstyrelsens sygehusklassifikation på HENVISDTO for PATTYPE 0 eller 2. De sidste 3 cifre (afdelingskoden) kan være "000", såfremt sygehuskode er forskellig fra egen sygehuskode (SGH)

19.1.2 Strukturen SKSKO

ART

En af værdierne blank, A, B, C, H, M, V, P, D eller +

KODE

I overensstemmelse med Sundhedsstyrelsens klassifikationer (se under Diagnoser, Procedurer og Tillægskoder)

PROCAFD

Blank eller i overensstemmelse med Sundhedsstyrelsens Sygehusklassifikation på PROCDTO. Hvis PROCDTO ikke er udfyldt, så på en dato efter eller lig med STARTDATO og før eller lig med SLUTDATO for PATTYPE 0 og 2 (hvis udfyldt). For PATTYPE = 3 og PROCDTO ikke er udfyldt, så på STARTDATO

PROCDTO

Blank eller gyldig dato (DDMMÅÅ)

PROCTIM

Blank eller 00-23

PROCMIN

Blank eller 00-59

19.1.3 Strukturen DIAGN

(Anvendt indtil 31.12.1994)

DIAG

Skal være en ICD-8 eller ICD-10 kode

Skal findes i Sundhedsstyrelsens ”Klassifikation af sygdomme”

MOD

En af værdierne blank, 0, 1, 2, 3, 4, 5 eller 7 (anvendt indtil 31.12.1993)

19.1.4 Strukturen OPERA

(Anvendt indtil 31.12.1995)

OPR

Skal findes i Sundhedsstyrelsens ”Klassifikation af operationer”

OPRAFD

Blank eller i overensstemmelse med Sundhedsstyrelsens sygehusklassifikation

19.1.5 Strukturen OKOMB

(Anvendt indtil 31.12.1995)

OPR

Skal findes i Sundhedsstyrelsens ”Klassifikation af operationer”

19.1.6 Strukturen BESØG

PATTYPE = 2 og STARTDATO er efter 31.12.1999, så skal der være mindst en BESØG - struktur eller mindst en ydelse med SKS-kode

DTOBES

Blank eller gyldig dato (DDMMÅÅ). Skal indberettes i stigende orden på ÅÅÅÅMMDD

Efter 31.12.2002 må der indberettes flere besøg pr. dag pr. afdeling. Dvs. hvis der blandt en kontakts besøgsdatoer er flere DTOBES der er ens, skal disse datoer ligge efter 31.12.2002

DTOBES skal være lig med eller efter STARTDATO og lig med eller før SLUTDATO

Hvis PATTYPE = 0 eller 3, skal DTOBES være blank

19.1.7 Strukturen PASSV

PATTYPE = 3 må ikke have PASSV-struktur

Indenfor samme kontakt må der ikke være datooverlap mellem PASSV-strukturerne

Hvis HENVISDTO ligger efter 31.12.2003 må ÅRSAGPAS, DTOSTPAS og DTOSLPAS ikke være udfyldt

PASSV-strukturen kan have følgende kombinationer af indhold:

- ÅRSAGPAS og DTOSTPAS og DTOSLPAS og DTOAFTLB og BEHANDTILSGH
- ÅRSAGPAS og DTOSTPAS og DTOSLPAS og DTOAFTLB
- ÅRSAGPAS og DTOSTPAS og DTOSLPAS
- DTOAFTLB og BEHANDTILSGH
- DTOAFTLB

Der må kun indberettes én PASSV indeholdende DTOAFTLB og BEHANDTILSGH pr. kontakt

ÅRSAGPAS

En af værdierne 0, 1, 2, 3, 4, A

Hvis DTOSTPAS er efter 30.06.2002 må ÅRSAGPAS ikke være 2, 4 eller A

DTOSTPAS

Gyldig dato (DDMMÅÅ)

Flere PASSV-strukturer skal komme i stigende orden på DTOSTPAS (på ÅÅMMDD)

DTOSTPAS skal være efter eller lig med HENVISDTO

DTOSLPAS

Gyldig dato (DDMMÅÅ)

DTOSLPAS skal være større end eller lig med DTOSTPAS

Der må ikke være et besøg i en passiv periode, dog må DTOSTPAS og DTOSLPAS godt være lig besøgsdato

DTOAFTLB

Gyldig dato (DDMMÅÅ) og hvor STARTDATO er efter 30.06.2002

Hvis PATTYPE = 0, så skal DTOAFTLB være lig med eller efter HENVISDTO og lig med eller før STARTDATO

Hvis PATTYPE = 2, så skal DTOAFTLB være lig med eller efter HENVISDTO og før SLUTDATO

BEHANDTILSGH

Skal være blank eller findes i Sundhedsstyrelsens sygehusklassifikation på DTOAFTLB.

De 3 sidste cifre i BEHANDTILSGH må være "000"

19.1.8 Strukturen VENTE

PATTYPE = 3 må ikke have VENTE-struktur

Skal indberettes i stigende orden på DATOSTVENTE (på ÅÅMMDD)

Ved indberetning af flere VENTE-strukturer gælder at for VENTE-strukturerne efter første VENTE-struktur, skal DATOSTVENTE være lig med dagen efter DATOSLVENTE i foregående VENTE-struktur

Dvs. indenfor samme kontakt skal VENTE-strukturerne dække en sammenhængende periode, og der må ikke være datooverlap mellem VENTE-strukturerne

Hvis HENVISDTO ligger efter 31.12.2003 og HENVISDTO er forskellig fra STARTDATO, skal der være mindst én VENTE-struktur

VENTESTATUS

En af værdierne 11, 12, 13, 14, 15, 21, 22, 23, 24, 25 eller 26

DATOSTVENTE

Gyldig dato (DDMMÅÅ)

DATOSTVENTE på den første VENTE-struktur skal være lig med HENVISDTO

DATOSLVENTE

Blank eller gyldig dato (DDMMÅÅ)

DATOSLVENTE skal være større end eller lig med DATOSTVENTE

Hvis PATTYPE = 0 skal DATOSLVENTE på den sidste VENTE-struktur være lig med STARTDATO

Hvis PATTYPE = 2 skal DATOSLVENTE på den sidste VENTE-struktur (hvis den er udfyldt) være lig med eller større end STARTDATO og lig med

eller mindre end SLUTDATO hvis udfyldt. Ellers kun større end eller lig med STARTDATO

Hvis PATTYPE = 2 og VENTESTATUS = 25 eller 26, skal DATOSTVENTE på VENTE-struktur være lig med eller større end STARTDATO

Hvis PATTYPE = 2 må DATOSLVENTE på den sidste VENTE-struktur være blank

19.1.9 Strukturen BOBST

PATTYPE = 0

FLERNR

En af værdierne A-F

Hvis PATTYPE = 2 eller 3, skal FLERNR være blank

VÆGT

0000-9999

Hvis PATTYPE = 2 eller 3, skal VÆGT være blank.

LÆNGDE

00-99

Hvis PATTYPE = 2 eller 3, skal LÆNGDE være blank

19.1.10 Strukturen MOBST

PATTYPE = 0

PARITET

01-20 eller U efterfulgt af blank

Hvis PATTYPE = 2 eller 3, skal PARITET være blank

BESJORD

00-25 eller U efterfulgt af blank

Hvis PATTYPE = 2 eller 3, skal BESJORD være blank

BESLÆGE

0-9 eller U

Hvis PATTYPE = 2 eller 3, skal BESLÆGE være blank

BESSPEC

0-9 eller U

Hvis PATTYPE = 2 eller 3, skal BESSPEC være blank

SIDMEN

Skal være blank for kontakter hvor STARTDATO er efter 31.12.2001

19.1.11 Strukturen PSYKI

PATTYPE = 0 eller 2

INDVILK

En af værdierne 1, 2, 3, 6, 7, 8, 9, B, C, D, E, F, G, K, L, M, N, P, R, S

Hvis AFD har speciale 50 eller 52, og PATTYPE = 0 og SLUTDATO eller STARTDATO er efter 31.12.1994 og før 01.01.2006, så skal INDVILK være en af værdierne 1, 2, 3, 4, 6

Hvis AFD har speciale 50 eller 52, og PATTYPE = 0 og STARTDATO er efter 31.12.2005 og før 01.01.2007, så skal INDVILK være en af værdierne 1, 2, 3, 6, 7, 8, 9, B, C, D, E

Hvis AFD har speciale 50 eller 52, og PATTYPE = 0 og STARTDATO er efter 31.12.2006 og før 01.01.2008, så skal INDVILK være en af værdierne 1, 2, 3, 6, E, F, G

Hvis AFD har speciale 50 eller 52, og PATTYPE = 0 og STARTDATO er efter 31.12.2007, så skal INDVILK være en af værdierne 1, 2, 3, 6, 7, 8, 9, B, C, D, E, G

Hvis AFD har speciale 50 eller 52, og PATTYPE = 2 og STARTDATO er efter 31.12.2005 og før 01.01.2007, så skal INDVILK være en af værdierne K, L, M, N, P, R

Hvis AFD har speciale 50 eller 52, og PATTYPE = 2 og STARTDATO er efter 31.12.2006 og før 01.01.2008, så skal INDVILK være en af værdierne K, P, R, S

Hvis AFD har speciale 50 eller 52, og PATTYPE = 2 og STARTDATO er efter 31.12.2007, så skal INDVILK være en af værdierne K, L, M, N, P, R

Hvis INDVILK = 7, 8, 9, B, C, D, E, L, M, N, R og STARTDATO er efter 31.12.2007 og før 01.07.2009, så skal der være en KODE = DZ046* på mindst 6 karakterer med ART = A, B

Hvis INDVILK = 7, 8, 9, B, C, D, E, G, L, M, N, R og STARTDATO er efter 30.06.2009, så skal der være en KODE = DZ046* på mindst 6 karakterer med ART = A, B

Hvis PATTYPE = 3, skal INDVILK være blank

19.1.12 Strukturen STEDF

Hvis PRÆCISION forskellig fra EUZ9*, så skal UTM være forskellig fra blank, XKOORD være forskellig fra blank og YKOORD være forskellig fra blank.

Hvis PRÆCISION er forskellig fra blank, så skal der være en KODE=EUG*

PRÆCISION

I overensstemmelse med Sundhedsstyrelsens SKS-klassifikation på STARTDATO.

Skal være i intervallet EUZ*

UTM

En af værdierne blank, 32 eller 33.

XKOORD

Blank eller 0400000-1000000

YKOORD

Blank eller 6000000-6500000

19.2 Valideringer pr. område

19.2.1 Skaderegistrering

Hvis STARTDATO er efter 31.12.2007, så skal KODE = EU* angives med mindst 4 karakterer samt have ART = blank.

Indlagte patienter

Hvis PATTYPE = 0 og ART = A og KODE tilhører DS000-DT799, så skal KONTÅRS være forskellig fra blank

Hvis PATTYPE = 0 og KONTÅRS = 2, 3, 4 og speciale forskellig fra 50 og 52 og STARTDATO er før 01.01.2008, så skal der være en diagnose i intervallet DS000-DT799 med ART = A samt en EUG*, EUS*, EUA* og EUK* kode. Hvis EUK1 er registreret, skal der være en EUP* og EUM* kode

Hvis PATTYPE = 0 og KONTÅRS = 2, 3, 4 og speciale lig 50 og 52 og STARTDATO er før 01.01.2008, så skal der være en EUG*, EUS*, EUA* og EUK* kode. Hvis EUK1 er registreret, skal der være en EUP* og EUM* kode

Hvis PATTYPE = 0 og KONTÅRS = 2, 3, 4 og speciale forskellig fra 50 og 52 og STARTDATO er efter 31.12.2007, så skal der være en aktionsdiagnose i intervallet DS000-DT799

Ambulante patienter

Hvis PATTYPE = 2 må der ikke være KODE = EU*

Skadestuepatienter

Hvis PATTYPE = 3 og KONTÅRS = 2, 3, 4 og STARTDATO er før 01.01.2008, så skal der være en aktions- eller bidiagnose DR00-DR999, DS00-DT799 eller DZ00-DZ999. Hvis AFD har speciale 50 eller 52 og KONTÅRS = 4 tillades desuden aktionsdiagnose i intervallet DX60*-DX84* samt aktionsdiagnose DF*. Hvis PATTYPE = 3 og KONTÅRS = 2, 3, 4 og STARTDATO er før 01.01.2008, så skal der være registreret en EUG*, EUS*, EUA* og EUK* kode. Hvis EUK0 er registreret, så skal der være en EUP* og EUM* kode

Hvis STARTDATO er efter 31.12.2007, gælder

- hvis PATTYPE = 3 og KONTÅRS = 2, 3, 4 og speciale forskellig fra 50 og 52, så skal der være en diagnose DR00-DR999, DS00-DT799 eller DZ00-DZ999 med ART = A
- hvis PATTYPE = 0, 3 og AFD har speciale 50 eller 52 og KONTÅRS = 3 skal der være en diagnose i intervallet DX85*-DX99* eller DY00*-DY09* med ART = A
- hvis PATTYPE = 0, 3 og AFD har speciale 50 eller 52 og KONTÅRS = 4 skal der være en diagnose i intervallet DX60*-DX84* med ART = A

Valideringer efter kontaktårsag

Hvis KONTÅRS = 2 og STARTDATO er efter 31.12.2007, så skal der være

- KODE = EUH* og KODE = EUS* på mindst 5 karakterer
- KODE = EUA* og KODE = EUG*

Hvis KONTÅRS = 2 og EUA0* eller EUA2* er registreret, så skal der være KODE = EUK*

Hvis KONTÅRS = 2 og EUK0* er registreret, så skal der være KODE = EUM* og KODE = EUP*

Hvis KONTÅRS = 3 og STARTDATO er efter 31.12.2007, så skal der være

- KODE = EUV* og KODE = EUS* på mindst 5 karakterer
- KODE = EUA* og KODE = EUG*

Hvis KONTÅRS = 4 og STARTDATO er efter 31.12.2007, så skal der være

- KODE = EUW* og KODE = EUS* på mindst 5 karakterer
- KODE = EUG*

Hvis KONTÅRS = 2, 3, 4 og KODE = EUX* eller EUY*, så skal KODE være angivet på mindst 6 karakterer

Hvis KONTÅRS = 2, 3 og KODE = EUC* og STARTDATO er efter 31.12.2007, så skal KODE være angivet på mindst 5 karakterer

19.2.2 Diagnoser

Generelt

I overensstemmelse med Sundhedsstyrelsens klassifikation af sygdomme

Hvis ART = H på HENVISDIO hvis udfyldt, ellers følges reglerne for ART= A

Hvis ART = A, B, C, G eller M på SLUTDATO for PATTYPE 0 og 2 (hvis udfyldt) ellers på STARTDATO for PATTYPE = 3 eller en dato herefter

Hvis ART = A, B, G, H eller M, skal position 1 i KODE være D. Gælder ikke hvis ART = H og KODE er numerisk

Hvis ART = C skal position 1 i KODE være D eller E. Hvis KODE starter med E må KODE ikke være EU*

Hvis 1. position i KODE er D, skal KODE være mindst 5 karakterer lang; med undtagelse af hvis ART = H, M eller hvis PATTYPE = 3, så skal KODE som hovedregel være mindst 4 karakterer lang

For visse koder er der krav om højere antal karakterer. Fx forgiftninger

ART = A, G og/eller H må kun forekomme en gang pr. kontakt

Hvis SLUTDATO for PATTYPE 0 og 2 eller STARTDATO for PATTYPE = 3 ligger efter 31.12.1994, skal der være en og kun en ART = A

Hvis PATTYPE = 0 og AFD ikke har speciale 50 eller 52, skal der være en og kun en aktionsdiagnose

Hvis PATTYPE = 0 og SLUTDATO er blank og AFD har speciale 50 eller 52 og STARTDATO ligger mere end en måned tilbage, skal der være en og kun en aktionsdiagnose

Hvis PATTYPE = 2 og SLUTDATO er blank og AFD har speciale 50 eller 52 og første besøg ligger mere end en måned tilbage, skal der være en og kun en aktionsdiagnose

Hvis PATTYPE = 3, skal der være en aktionsdiagnose

Hvis SLUTDATO er blank og AFD ikke har speciale 50 eller 52 og første besøg ligger mere end en måned tilbage, skal der for PATTYPE = 2 være en diagnose med ART = A, B, G eller M

Såfremt STARTDATO ligger efter 31.12.2001 og ART = G skal AFD have speciale 50 eller 52

Såfremt STARTDATO ligger efter 31.12.2003, må der ikke forekomme en ART = G

Registrering af diagnoser - brug af diagnosearter

Hvis 1. position i KODE er D, skal eventuelle alders- og kønsbetingelser i Sundhedsstyrelsens "Klassifikation af sygdomme" være i overensstemmelse med alder og køn ud fra CPRNR ved kontaktens start

Hvis STARTDATO er efter 31.12.98 og HENVISDIO er mindre end STARTDATO og HENVISMÅDE er 1, 2, 3, 5, B, C, D, E, F eller G, så skal der være en SKS-kode med ART = H

Hvis PATTYPE = 0 eller 3, så må ART ikke være lig med M

Hvis PATTYPE = 2 og SLUTDATO er udfyldt, så må ART ikke være lig med M

Hvis PATTYPE = 2 og AFD har speciale 50 og 52, så må ART ikke være lig med M

19.2.3 Procedurer

Generelt

Hvis ART = V, P, D eller blank, skal KODE være i overensstemmelse med Sundhedsstyrelsens klassifikationer på pågældende PROCDDIO. Hvis PROCDDIO ikke er udfyldt, så på en dato efter eller lig med STARTDATO

og før eller lig med SLUTDATO for PATTYPE 0 og 2 (hvis udfyldt). For PATTYPE = 3 og PROCDTO ikke er udfyldt, så på STARTDATO

Hvis PROCDTO beskriver en dato efter 31.12.1997 og før 01.01.2003 og STARTDATO er lig med PROCDTO, så skal PROCTIM være større end eller lig med INDLÆGTIME eller TANSKA

Hvis PROCDTO beskriver en dato efter 31.12.2000, må der ikke for ART = V eller P findes procedurer med samme PROCDTO, PROCTIME og PROCMIN

Hvis PROCDTO beskriver en dato før 31.12.2002, skal PROCDTO være efter eller lig med STARTDATO

Hvis PATTYPE 0 eller 2 og PROCDTO beskriver en dato efter 31.12.2002, skal PROCDTO være efter eller lig med HENVISDIO. Hvis PROCDTO beskriver en dato efter 31.12.2002 og PATTYPE = 3, skal PROCDTO være større end eller lig med STARTDATO og PROCTIM være større end eller lig med TANSKA

Hvis ART = blank, skal PROCDTO være udfyldt

Hvis ART = blank og PROCDTO beskriver en dato efter 31.12.2000, så skal KODE være mindst 3 karakterer lang

Hvis ART = blank og PROCDTO beskriver en dato efter 31.12.2000 og KODE tilhører UXA*, UXC*, UXM* eller UXR*, så skal pågældende kode være mindst 6 karakterer lang

Hvis KODE er forskellig fra ZPP*, skal PROCDTO være før eller lig med SLUTDATO for PATTYPE 0 og 2

Hvis ART = blank og PROCDTO beskriver en dato efter 31.12.2000 og KODE tilhører ZWCM*, så skal pågældende kode være mindst 5 karakterer lang

Hvis position 1 i KODE er F skal ART = blank

Registrering af operationer

Hvis ART = V, P eller D, skal position 1 i KODE være K

Hvis ART = V, P eller D og 1. position i KODE er K, skal KODE være mindst 6 karakterer lang

Hvis ART = V / P skal PROCDTO og PROCAFD være udfyldt

Hvis PROCDTO beskriver en dato efter 31.12.1995 og KODE tilhører K-koder, så skal PROCAFD være udfyldt

Hvis PROCDTO beskriver en dato efter 31.12.1997 og KODE tilhører K-koder, så skal PROCTIM og PROCMIN være udfyldt

Procedurearter

ART = V må kun forekomme en gang pr. kontakt

Hvis PATTYPE = 0 eller 2 og SLUTDATO ligger før 01.01.2004 og PROCDTO er udfyldt og STARTDATO er efter 31.12.1995 og 1. position i KODE = K, så skal der i kontakten være en og kun en ART = V

Hvis ART = D, skal der umiddelbart før komme en ART = V / P / D (evt. med tillægskode)

Radiologiske procedurer

Hvis der findes en KODE på 6 karakterer tilhørende Sundhedsstyrelsens "Klassifikation af radiologiske procedurer" og PROCDTO til pågældende kode ligger efter 31.12.2000, så gælder for visse procedurer obligatorisk tillægskodning for lateralitet og kontrastindgift. (Se "Klassifikation af radiologiske procedurer")

Hvis ART = blank og PROCDTO beskriver en dato efter 30.06.2000 og KODE er forskellig fra ZPP1*-ZPP9*, så skal PROCAFD være udfyldt

Hvis ART = blank og PROCDTO beskriver en dato efter 30.06.2000 og KODE er forskellig fra ZPP1*-ZPP5* eller ZWCM*, så skal PROCTIM og PROCMIN være udfyldt

Klassifikation af aflysningsårsager

Hvis PROCDTO ligger efter 31.12.1999 og SLUTDATO for PATTYPE 0 og 2 er udfyldt eller STARTDATO for PATTYPE = 3 og 1-3 position i KODE = ZPP, så skal KODE være mindst 5 karakterer lang

Genoptræning

Hvis KODE tilhører ZZ0175* og PROCDTO ligger efter 01.01.2007, så skal pågældende kode være mindst 7 karakterer lang. Hvis KODE = AWX21 og PROCDTO efter 01.01.2007, så skal der være KODE = AWG1* med PROCDTO mindre end eller lig med PROCDTO for AWX21.

Hvis KODE = AWX23 og PROCDTO efter 01.01.2007, så skal der også være KODE = AWG2* med PROCDTO mindre end eller lig med PROCDTO for AWX23.

Hvis KODE = AWG1* med PROCDTO efter 01.01.2007 og SLUTDATO er udfyldt, så skal der være KODE = AWX21 med PROCDTO større end eller lig med PROCDTO for AWG1*

Hvis KODE = AWG2* med PROCDTO efter 01.01.2007 og SLUTDATO er udfyldt, så skal der være KODE = AWX23 med PROCDTO større end eller lig med PROCDTO for AWG2*

19.2.4 Funktionsevne

Hvis KODE tilhører FA, så skal være tilknyttet en tillægskode fra FZAG1*

Hvis KODE tilhører FB, så skal være tilknyttet en tillægskode fra FZBG1*

Hvis KODE tilhører FE, så skal være tilknyttet en tillægskode fra FZEG1*

Hvis KODE tilhører FP, så skal være tilknyttet en tillægskode fra FZPG1*

Hvis KODE tilhører FS, så skal være tilknyttet en tillægskode fra FZSG1*

19.2.5 Neonatal hørescreening

Hvis PROCDTO beskriver en dato efter 31.12.2004 og PROCDTO ligger mindre end 90 dage efter FØDSELSDATO og KODE tilhører ZZ1450A, ZZ1450D, ZZ1450D1, ZZ7100A, ZZ7100D, ZZ7306, ZZ7306A, ZZ7306D, ZZ7307, ZZ7307A, eller ZZ7307D, skal der være tilknyttet en af følgende tillægskoder: ZPR01A, ZPR00A eller ZPR00B

19.2.6 Komplikationer til undersøgelse og behandling

Hvis SLUTDATO for PATTYPE 0 og 2 eller STARTDATO for PATTYPE = 3 ligger efter 31.12.2005 og ART = A eller B og KODE tilhører DT814* så skal der til hver KODE være tilknyttet en af tillægskoderne fra hver af grupperne:

- en KODE tilhørende K*, B*, U* og Z* som er mindst 4 karakterer lang eller KX
- en KODE tilhørende ZT, som er 10 karakterer lang
- en KODE tilhørende A1*-A9* som er 5, 7 eller 8 karakterer lang eller AXXXX eller AYYYY*

19.2.7 Tillægskoder

Skal være i overensstemmelse med Sundhedsstyrelsens klassifikationer. Datovalideringen følger samme regel, som gælder for den primærkode, som tillægskoden er tilknyttet

Tillægskode (ART = +) kan kobles på en forudgående SKSKO med ART = blank, A, B, C, G, H, M, V, P eller D

Alle SKS-koder kan registreres som tillægskoder. (Der er dog få undtagelser herfra, fx ZPP1*-ZPP5*, som kun kan have ART = blank)

Der må maks. registreres 50 tillægskoder pr. KODE med tilhørende ART forskellig fra ”+”

Følgende koder må kun registreres som tillægskoder:

- koder i Tillægskodeklassifikationen
- koder i Lægemiddelklassifikationen
- koder i Datoklassifikationen
- V* (Talliste)
- DUnnDn og DU001 - DU045 (Svangerskabslængde)
- DUT* (Rygevaner)
- DUP* (Fosterpræsentation)
- DUM* (Misdannelsesoplysning)

På procedurer med proceduredato efter 31.12.2000 må kun anvendes TUL1 og TUL2. Der valideres for, at TUL3 ikke er tilladt

På procedurer med proceduredato efter 31.03.2001 må der pr. procedure højst anvendes én af koderne TUL1 eller TUL2

ZKC* må kun registreres som tillægskode til en K-kode

19.2.8 Fødsler og aborter

Svangerskabslængde

Hvis ART = A og SLUTDATO ligger efter 31.12.1996 og KODE tilhører de i vejledningsdelen nævnte diagnosekoder (”Registrering af tillægskode for svangerskabslængde”), så skal der umiddelbart efter følge en ART = + samt KODE tilhørende DU**D* (svangerskabslængde)

Hvis ART = A og SLUTDATO ligger efter 31.12.1996 og KODE tilhører DO04*, så skal der umiddelbart efter følge en ART = + samt KODE tilhørende DU01D*-DU11D* (svangerskabslængde)

Hvis ART = A og SLUTDATO ligger efter 31.03.2004 og KODE tilhører DO03*, så skal der umiddelbart efter følge en ART = + samt KODE tilhørende DU01D*-DU21D* (svangerskabslængde)

Hvis ART = A og SLUTDATO ligger efter 31.12.1996 og før 01.04.2004 og KODE tilhører DO05*, så skal der umiddelbart efter følge en ART = + samt KODE tilhørende DU12D*-DU27D* (svangerskabslængde)

Hvis ART = A og SLUTDATO ligger efter 31.03.2004 og KODE tilhører DO05*, så skal der umiddelbart efter følge en ART = + samt KODE tilhørende DU12D*-DU21D* (svangerskabslængde)

Hvis ART = A og SLUTDATO ligger efter 31.12.1996 og KODE tilhører DO060, DO062, DO064 eller DO066, så skal der umiddelbart efter følge en ART = + samt KODE tilhørende DU01D*-DU11D* (svangerskabslængde)

Hvis ART = A og SLUTDATO ligger efter 31.12.1996 og før 01.04.2004 og KODE tilhører DO061, DO063, DO065 eller DO067, så skal der umiddelbart efter følge en ART = + samt KODE tilhørende DU12D*-DU27D* (svangerskabslængde)

Hvis ART = A og SLUTDATO ligger efter 31.3.2004 og KODE tilhører DO061, DO063, DO065 eller DO067, så skal der umiddelbart efter følge en ART = + samt KODE tilhørende DU12D*-DU21D* (svangerskabslængde)

Hvis ART = A og SLUTDATO ligger efter 31.12.1996 og KODE tilhører DO80*-DO84*, så skal der umiddelbart efter følge en ART = + samt KODE tilhørende DU15D*-DU45D* eller DU99DX (svangerskabslængde)

Moderens record

Hvis ART = A og PATTYPE = 0 og SLUTDATO ligger efter 31.03.1998 og KODE ligger i intervallet DO80*-DO84*, så skal:

- DUT* og DUnnDn være registreret som tillægskode
- der findes en MOBST-struktur
- DZ37* være tilknyttet som bidiagnose

Hvis PATTYPE = 0 og KODE er i intervallet DO80*-DO84* og SLUTDATO ligger efter 31.12.1999, så skal tilhørende ART = A

Hvis PATTYPE = 0 og KODE er i intervallet DO60*-DO75* og SLUTDATO ligger efter 31.12.1999 og tilhørende ART = B, så skal der findes en aktionsdiagnose i intervallet DO80*-DO84*

Hvis PATTYPE = 0 og aktionsdiagnosen er i intervallet DO80*-DO84* og SLUTDATO ligger efter 31.12.1999 og der forekommer bidiagnoser forskellig fra DA34*, DB20*-DB24*, DF53*, DO*, DS*, DT* eller DZ*, så skal der samtidig være en bidiagnose i intervallet DO98*-DO99*

Hvis PATTYPE = 0 og aktionsdiagnosen er i intervallet DO80*-DO84* og SLUTDATO ligger efter 31.12.2003, så skal der være en ART = blank og en procedurekode ZZ0241 med følgende tillægskoder tilknyttet

- VPH* eller VV00005
- DU0000

Hvis PATTYPE = 0 og aktionsdiagnosen er i intervallet DO80*-DO84* og SLUTDATO ligger efter 31.12.2003, så skal der være en ART = blank og en procedurekode ZZ0240 med følgende tillægskoder tilknyttet

- VPH* eller VV00005
- DU0000

Hvis procedurekoden er ZZ0241 eller ZZ0240, må følgende felter være blanke

- PROCAFD
- PROCDTO
- PROCTIM
- PROCMIN

og PROCDTO må ligge før STARTDATO

Barnets record

Hvis ART = A og PATTYPE = 0 og SLUTDATO ligger efter 31.12.1996 og KODE tilhører DZ38*, så skal der være:

- en bidiagnose inden for hver af grupperne DUA*, DUH*, DV* og DVA*
- en udfyldt BOBST-struktur

Hvis ART = A og PATTYPE = 0 og SLUTDATO ligger efter 31.03.1998 og KODE tilhører DZ38*, så skal der være en tillægskode inden for gruppen DUP*

ART = B. Koderne inden for arterne DUA*, DUH*, DV*, DVA* og DZ37* skal registreres som bidiagnoser ved fødselsregistrering

Hvis ART = A og PATTYPE = 0 og SLUTDATO ligger efter 31.12.2003 og KODE tilhører DZ38*, og der samtidig findes en ART = blank og en procedurekode ZZ4232 skal følgende tillægskode være tilknyttet ZZ4232

- VPK*

Hvis ART = A og PATTYPE = 0 og SLUTDATO ligger efter 31.12.2003 og KODE tilhører DZ38*, og der samtidig findes en ART = blank og en proce-

durekode ZZ4229, skal være tilknyttet en af følgende tillægskoder til ZZ4229:

- VNK*
- VPK*

Abortregistrering

Hvis KODE er i intervallet DO040-DO067, så skal tilhørende ART = A, H eller +

Såfremt DO040-DO067 forekommer som aktionsdiagnose, skal der være en operationskode i intervallet KLCH00-KLCH99 eller en behandlingskode BKHD4*

Hvis der er en operationskode i intervallet KLCH00-KLCH99 eller en behandlingskode BKHD4, BKHD41-BKHD49, så skal der være en KODE i intervallet DO040-DO067, DO088J-DO088K, DO836* eller DO846* med tilhørende ART=A

Hvis KODE er DO836* eller DO846* og ART = A, skal denne være mindst 6 karakterer lang

Misdannelsesregistrering

Hvis ART = A og hvis enten SLUTDATO for PATTYPE 0 og 2 er udfyldt eller STARTDATO for PATTYPE = 3 og hvis KODE tilhører DO00*-DO06*, så skal der umiddelbart efter følge en ART = + samt KODE tilhører de i vejledningsdelen nævnte (svangerskabslængde)

Hvis ART = A og SLUTDATO for PATTYPE 0 og 2 eller STARTDATO for PATTYPE = 3 ligger efter 31.12.1998 og før 01.04.2004 og hvis:

- KODE tilhører DO053 eller DO054 og tilhørende tillægskode tilhører DU12D*-DU27D*, så skal der være en tilhørende ART = + samt KODE lig DUM01, DUM02 eller DUM09
- KODE tilhører DO03* og tilhørende tillægskode tilhører DU16D*-DU27D*, så skal der være en tilhørende ART = + samt KODE lig DUM01, DUM02 eller DUM09

Hvis ART = A og SLUTDATO for PATTYPE 0 og 2 eller STARTDATO for PATTYPE = 3 ligger efter 31.03.2004 og hvis:

- KODE tilhører DO053, DO054, DO836D, DO836E, DO846D eller DO846E og tilhørende tillægskode tilhører DU12D*-DU21D*, så

skal der være en tilhørende ART = + samt KODE lig DUM01, DUM02, DUM03 eller DUM09

- KODE tilhører DO03* og tilhørende tillægskode tilhører DU16D*-DU21D*, så skal der være en tilhørende ART = + samt KODE lig DUM01, DUM02, DUM03 eller DUM09

Såfremt SLUTDATO for PATTYPE 0 og 2 eller STARTDATO for PATTYPE = 3 ligger efter 31.12.1998 og der forekommer tillægskoden DUM01 eller DUM03, så skal samme primærkode have mindst en tillægskode med DQ*.

19.2.9 Psykiatri generelt

Hvis ART = A eller G og AFD har speciale 50 eller 52, skal diagnosen være fra listen af godkendte psykiatridiagnoser (se vejledningsdelen). Kravet gælder hvis et af nedenstående kriterier er opfyldt:

- SLUTDATO ligger efter 31.12.1995
- SLUTDATO er blank og PATTYPE = 0 eller 2
- STARTDATO er efter 31.12.1995 og PATTYPE = 3

Ambulante ydelser ved ambulante besøg, hjemmebesøg og udebesøg.

Hvis AFD har speciale 50 eller 52 og PATTYPE = 2 og DTOBES efter 31.12.2005 og før 01.01.2009, så skal der være KODE = AAF22* eller AAF6* med ART blank og PROCDTO = DTOBES, samt en af følgende koder tilknyttet som tillægskode ZPVA1B, ZPVA2C, ZPVA4A, ZPVA6A, ZPVA8A, ZPVA9A, ZPVA9B, ZPVA9C eller ZPVA9D

Hvis AFD har speciale 50 eller 52 og PATTYPE = 2 og DTOBES efter 31.12.2008, så skal der være KODE = AAF22*, AAF6* eller AAF7* med ART blank og PROCDTO = DTOBES, samt en af følgende koder tilknyttet som tillægskode ZPVA1B, ZPVA2C, ZPVA4A, ZPVA6A, ZPVA8A, ZPVA9A, ZPVA9B, ZPVA9C eller ZPVA9D

Hvis AFD har speciale 52 og PATTYPE = 2 og DTOBES efter 31.12.2005 og før 01.01.2009, så skal der være KODE = AAF22* eller AAF6* med ART blank og PROCDTO = DTOBES, samt en af følgende koder tilknyttet som tillægskode BZFD7 eller BZFD8

Hvis AFD har speciale 52 og PATTYPE = 2 og DTOBES efter 31.12.2008, så skal der være KODE = AAF22*, AAF6* eller AAF7* med ART blank og PROCDTO = DTOBES, samt en af følgende koder tilknyttet som tillægskode BZFD7 eller BZFD8

Ambulante ydelser uden ambulat besøg, hjemmebesøg eller udebesøg.

Hvis AFD har speciale 50 eller 52 og PATTYPE = 2 og KODE tilhører BVAW2, ZZ0231A, BVAA33A, ZZ0182, BVAW1, AAF83, BVAA5, BVAA97 eller BVAA99 og PROCDTO efter 31.12.2005 og PROCDTO ikke er lig DTOBES, så skal der umiddelbart efter følge en ART = + hvor KODE er en af følgende ZPVA1B, ZPVA2C, ZPVA4A, ZPVA6A, ZPVA8A, ZPVA9A, ZPVA9B, ZPVA9C eller ZPVA9D

Hvis AFD har speciale 52 og PATTYPE = 2 og KODE tilhører BVAW2, ZZ0231A, BVAA33A, ZZ0182, BVAW1, AAF83, BVAA5, BVAA97 eller BVAA99 og PROCDTO efter 31.12.2005 og PROCDTO ikke er lig DTOBES, så skal der umiddelbart efter følge en ART = + hvor KODE er en af følgende BZFD7 eller BZFD8

19.2.10 Forgiftninger**Generelt**

Såfremt SLUTDATO for PATTYPE 0 og 2 eller STARTDATO for PATTYPE = 3 ligger efter 31.12.2000 og ART = A og KODE tilhører de forgiftningsdiagnosekoder, der står anført i kapitel vedrørende tillægskodning i vejledningsdelen (DD521-DT500), så skal der umiddelbart efter følge en ART = + hvor KODE er en ATC-kode. ATC-koderne er kendetegnet ved, at 1. position er "M"

Forgiftningskoder for narkotika

Såfremt SLUTDATO for PATTYPE 0 og 2 eller STARTDATO for PATTYPE = 3 ligger efter 31.12.2000 og ART = A / B og KODE tilhører DF11*, DF15*, DF16*, eller DF19*, så skal der umiddelbart efter følge en ART = + hvor KODE er en fra gruppe DT400*-DT409*, DT430A, DT436* eller DT438*. Tillægskoden kan også være en ATC-kode. ATC-koderne er kendetegnet ved, at 1. position er "M"

Såfremt SLUTDATO for PATTYPE 0 og 2 eller STARTDATO for PATTYPE = 3 ligger efter 31.12.2000 og før 01.01.2003 og ART = A / B og KODE tilhører DZ036, så skal der umiddelbart efter følge en ART = + hvor KODE er en fra gruppe DT400*-DT409*, DT430A, DT436* eller DT438*. Tillægskoden kan også være en ATC-kode. ATC-koderne er kendetegnet ved, at 1. position er "M"

Såfremt SLUTDATO for PATTYPE 0 og 2 eller STARTDATO for PATTYPE = 3 ligger efter 31.12.2002 og før 01.01.2006 og ART = A / B og

KODE tilhører DZ036, så skal der umiddelbart efter følge en ART = + hvor KODE er en fra gruppe DT401*-DT409*, DT430A eller DT51*-DT65*. Tillægskoden kan også være en ATC-kode. ATC-koderne er kendetegnet ved, at 1. position er "M"

Såfremt SLUTDATO for PATTYPE 0 og 2 eller STARTDATO for PATTYPE = 3 ligger efter 31.12.2005 og ART = A / B og KODE tilhører DZ036, så skal der umiddelbart efter følge en ART = + hvor KODE er en fra gruppe DT40*, DT436*, DT438*, DT439* eller DT51*-DT65*. Tillægskoden kan også være en ATC-kode. ATC-koderne er kendetegnet ved, at 1. position er "M"

Såfremt SLUTDATO for PATTYPE 0 og 2 eller STARTDATO for PATTYPE = 3 ligger efter 30.06.2002 og ART = A / B og KODE = DF19*, er det ikke obligatorisk, at koden efterfølges af tillægskode fra gruppe DT400*-DT409*, DT430A, DT436* eller DT438* eller en ATC-kode

Hvis SLUTDATO for PATTYPE 0 og 2 eller STARTDATO for PATTYPE = 3 ligger efter 31.12.2000 og der findes en diagnose med ART = A / B / + og KODE tilhørende DT406* eller DT436*, så skal pågældende kode være 6 karakterer lang

Hvis SLUTDATO for PATTYPE 0 og 2 eller STARTDATO for PATTYPE = 3 ligger efter 31.12.2003 og der findes en diagnose med ART = A / B / + og KODE tilhørende DT409*, så skal pågældende kode være 6 karakterer lang

19.2.11 Cancer

Anmeldelsesstatus

Hvis SLUTDATO for PATTYPE 0 og 2 eller STARTDATO for PATTYPE = 3 ligger efter 31.12.2000 og DIAGART = A / B og KODE er en anmeldelsespligtig cancerdiagnose (for diagnosen DD05* dog: STARTDATO efter 30.06.2004 for PATTYPE 0 og 2 eller for PATTYPE = 3 først STARTDATO efter 30.06.2004) jf. vejledningsdelen, så skal der pr. diagnose være tilknyttet en og maksimalt en tillægskode med anmeldelsesstatus AZCA1, AZCA2 eller AZCA4. Anmeldelsesstatus AZCA3 er kun tilladt for DIAGART = B

Hvis SLUTDATO for PATTYPE 0 og 2 eller STARTDATO for PATTYPE = 3 ligger efter 31.12.1998 og DIAGART = A og KODE er en anmeldelsespligtig cancerdiagnose (for diagnosen DD05* dog: STARTDATO efter 30.06.2004 for PATTYPE 0 og 2 eller for PATTYPE = 3 først STARTDA-

TO efter 30.06.2004) jf. vejledningsdelen, så må der ikke være tilknyttet tillægskoden AZCA3

Hvis SLUTDATO for PATTYPE 0 og 2 eller STARTDATO for PATTYPE = 3 ligger efter 31.12.2002 og DIAGART = A/B og KODE er en anmeldelsespligtig cancerdiagnose (for diagnosen DD05* dog: STARTDATO efter 30.06.2004 for PATTYPE 0 og 2 eller for PATTYPE = 3 først STARTDATO efter 30.06.2004) jf. vejledningsdelen, så må der ikke være tilknyttet tillægskoden AZCA2

Stadium

Hvis følgende betingelser er opfyldt:

- STARTDATO ligger efter 31.12.2003 og før 01.07.2004 og
- DIAGART = A/B og
- DIAG findes i tabellen ”stadium” ekskl. DD05* og
- der er tilknyttet en tillægskode AZCA1 og
- kontakten er afsluttet (SLUTDATO udfyldt), eller kontakten er uafsluttet og STARTDATO ligger mere end 4 måneder før seneste ambulante besøg

så skal følgende betingelser være opfyldt for sygdommens udbredelse:

1. hvis DIAG tilhører gruppen DC81*-DC85*, skal der være tilknyttet en tillægskode fra gruppen AZCC*, og koden skal være mindst 5 karakterer lang.
2. hvis DIAG tilhører tabellen ”stadium” og er forskellig fra DC81* - DC85*, skal der pr. diagnose være tilknyttet 3 tillægskoder, en i hver af grupperne AZCD1*, AZCD3* og AZCD4*, og koderne skal være mindst 6 karakterer lange.

Hvis følgende betingelser er opfyldt:

- STARTDATO ligger efter 30.06.2004 og
- DIAGART = A/B og
- DIAG findes i tabellen ”stadium” og
- der er tilknyttet en tillægskode AZCA1 og
- kontakten er afsluttet (SLUTDATO udfyldt), eller kontakten er uafsluttet og STARTDATO ligger mere end 4 måneder før seneste ambulante besøg

så skal følgende betingelser være opfyldt for sygdommens udbredelse:

1. hvis DIAG tilhører grupperne DB211, DB212, DB213, DC81* - DC85*, DC902, DC923, DC96*, skal der være tilknyttet en tillægskode fra gruppen AZCC*, og koden skal være mindst 5 karakterer lang.
2. hvis DIAG tilhører tabellen ”stadium” og er forskellig fra DB211, DB212, DB213, DC81*-DC85*, DC902, DC923, DC96*, skal der pr. diagnose være tilknyttet 3 tillægskoder. En i hver af grupperne AZCD1*, AZCD3* og AZCD4*, og koderne skal være mindst 6 karakterer lange.

Hvis STARTDATO efter 30.06.2004 så gælder at:

- AZCD11 kan kun anvendes for koderne: DD30*, DD37*-DD44*, DD48*
- AZCD12 kan kun anvendes for koderne: DD05*, DD06*, DD076, DD090, DD091

Hvis STARTDATO efter 30.06.2004 og før 01.07.2005 så gælder at:

- AZCD10 kan kun anvendes i kodeintervallet: DC78*-DC80*

Hvis STARTDATO efter 30.06.2005 så gælder at:

- AZCD10 kan kun anvendes i kodeintervallet: DC78*-DC80*, DC77*

Diagnosegrundlag

Hvis følgende betingelser er opfyldt

- STARTDATO ligger efter 31.12.2003 og
- DIAGART = A/B og
- DIAG tilhører anmeldelsespligtige diagnosekoder (for diagnosen DD05* dog: SLUTDATO efter 30.06.2004 for PATTYPE 0 og 2 eller for PATTYPE = 3 først STARTDATO efter 30.06.2004) og
- der er tilknyttet en tillægskode AZCA1

så skal følgende betingelse være opfyldt:

Der skal være tilknyttet mindst en af tillægskoderne fra hver af grupperne AZCK* og AZCL*, og koderne skal være mindst 5 karakterer lange.

Lateralitet

Hvis følgende betingelser er opfyldt

- STARTDATO ligger efter 31.12.2003 og
- DIAGART = A/B og
- der er tilknyttet en tillægskode AZCA1 og
- DIAG findes i tabellen over diagnoser hvor der obligatorisk skal registreres lateralitet (for diagnosen DD05* dog: SLUTDATO efter 30.06.2004 for PATTYPE 0 og 2 eller for PATTYPE = 3 først STARTDATO efter 30.06.2004)

så skal følgende betingelse være opfyldt:

Der skal være tilknyttet mindst en af tillægskoderne TUL1, TUL2 eller TUL3.

Lokalisation

Hvis:

- STARTDATO ligger efter 31.12.2003 og før 01.07.2006 og
- DIAGART = A/B og
- der er tilknyttet en tillægskode AZCA1 og
- DIAG tilhører grupperne DB211, DB212, DC81*-DC85*, DC902 og DC923

eller

- STARTDATO ligger efter 30.06.2004 og før 01.07.2006 og
- DIAGART = A/B og
- der er tilknyttet en tillægskode AZCA1 og
- DIAG tilhører DB213

så skal følgende betingelse være opfyldt:

Der skal være tilknyttet mindst en tillægskode i grupperne DC00*-DC41*, DC44*, DC47*-DC77*

Hvis

- STARTDATO ligger efter 30.06.2006 og
- DIAGART = A/B og
- der er tilknyttet en tillægskode AZCA1 og
- DIAG tilhører grupperne DB211, DB212, DB213, DC81*-DC85*, DC902 og DC923

så skal der skal være tilknyttet mindst en tillægskode fra listen over tilladte koder fra anatomiklassifikationen

19.2.12 Lokal validering af anvendelsen af anmeldelsesstatus: AZCA1 og AZCA4

Nedenstående figur beskriver overordnet set, hvordan reglerne for anvendelsen af anmeldelsesstatus AZCA1 og AZCA4 automatisk skal valideres i sygehusenes lokale IT-systemer. Der fokuseres altså udelukkende på statuskoderne AZCA1 og AZCA4. Nedenstående punkter gennemgår figuren fra toppen af og nedefter.

1. Øverst i figuren illustreres det, at man har med en indberetningspligtig cancerdiagnose at gøre
2. Dernæst viser figuren, at der enten forsøges registreret en statuskode AZCA1 eller AZCA4 på indberetningen
3. Registrering af AZCA1 er altid en valid indtastning
4. Valideringen, som følger af en indtastning af statuskode AZCA4, er illustreret i figurens højre side
5. Registrering af statuskode AZCA4 resulterer først i Spørgsmål A. Hvis der på den samme kontakt allerede er registreret en statuskode AZCA1 for sygdommen, er registrering af statuskode AZCA4 valid, og koden må dermed anvendes under hensyntagen til Fællesindholdets regler
6. Hvis dette ikke er tilfældet, skal systemet undersøge (Spørgsmål B), om der er en tidligere indberettet kontakt med fuld nyanmeldelse
7. Hvis Spørgsmål B kan besvares med et 'ja', er registrering af statuskode AZCA4 valid, og koden må dermed anvendes under hensyntagen til Fællesindholdets regler
8. Hvis svaret på Spørgsmål B er 'nej', følger Spørgsmål C
9. Hvis Spørgsmål C kan besvares med et 'ja', er registrering af statuskode AZCA4 valid, og koden må dermed anvendes under hensyntagen til Fællesindholdets regler
10. Hvis Spørgsmål C kan besvares med et 'nej', betragtes registreringen af statuskode AZCA4 som en fejl. Statuskode AZCA1 skal følgelig anvendes i stedet for AZCA4. Dette er illustreret i midten af figuren

Der henvises i øvrigt til vejledningsdelens kap. 13.

Diagram: Oversigt over den automatiske validering

Canceranmeldelse – automatisk validering

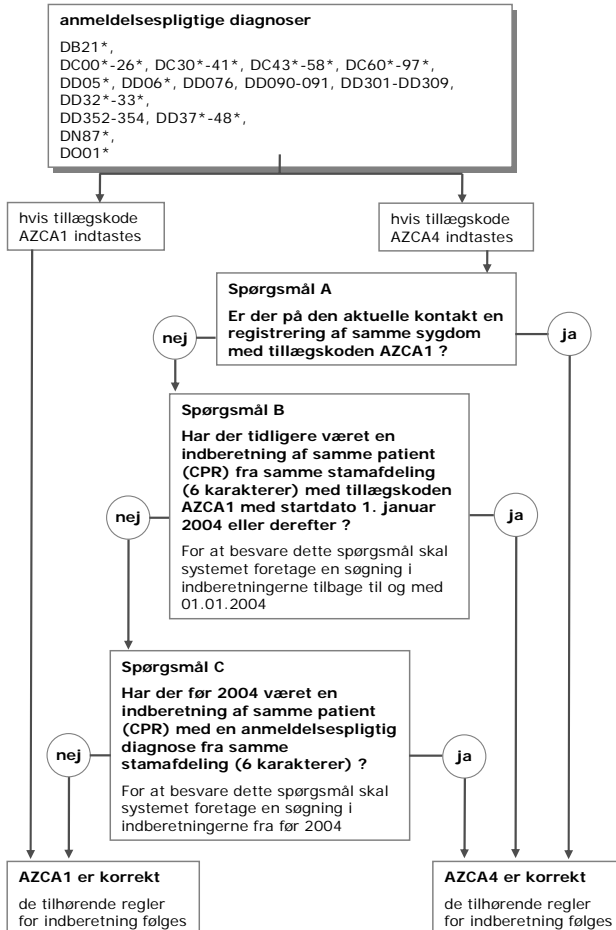

19.2.13 Kvalitetsindikatorer

Brud på lårbenshals

Hvis SLUTDATO for PATTYPE 0 og 2 eller STARTDATO for PATTYPE = 3 ligger efter 30.06.2000 og DIAGART = A / B og KODE tilhører DS720*-DS722*, DS727* eller DS728*, så skal der pr. diagnose være tilknyttet en af tillægskoderne TUL1 eller TUL2

Hoftedalsalloplastik

Hvis SLUTDATO for PATTYPE 0 og 2 eller STARTDATO for PATTYPE = 3 er udfyldt og ART = V / P / D og KODE tilhører KNFB*, KNFC* eller KNFW* og PROCDTO til pågældende kode ligger efter 30.06.2000, så skal der pr. operationskode være tilknyttet en af tillægskoderne TUL1 eller TUL2

Luksation af hofteledsprotese

Hvis SLUTDATO for PATTYPE 0 og 2 eller STARTDATO for PATTYPE = 3 ligger efter 31.12.2000 og DIAGART = A / B og KODE lig med DT840A, så skal der til pågældende diagnose være tilknyttet en af tillægskoderne TUL1 eller TUL2

20 Detaljeret teknisk beskrivelse

20.1 Indberetning til LPR

Dette afsnit indeholder en vejledning i, hvorledes data skal opbygges for at kunne indrapporteres til LPR. Vejledningen, som er forholdsvis teknisk, henvender sig primært til de IT-afdelinger, som står for LPR indberetningen.

Ved indberetning til LPR skal data opbygges i strukturer identificeret med nøgleord. Strukturerne indeholder foreningsmængden af de datafelter, der kan indrapporteres i dag og de datafelter, som tidligere har kunnet indrapporteres.

Hvilke datafelter, der skal indrapporteres fra de enkelte afdelinger på de enkelte patienttyper, er anført tidligere i rapporten. Ved indberetning af datafelter, som ikke er angivet i denne rapport, skal definitionen findes i tidligere udgaver.

De enkelte strukturer er oprettet, så de primært indeholder data fra en patientkontakt som logisk hører sammen, fx indlæggelses- og udskrivningsoplysninger. Da recorden med de forskellige strukturer bliver modtaget i et stort felt, skal de enkelte strukturer identificeres med et nøgleord på 5 karakter efterfulgt af en længdeangivelse på 3 karakter. En record skal afsluttes med nøgleordet "SLUT%".

En indberetning til LPR kræver, at alle data skal kunne identificeres.

Følgende data kan indberettes til LPR:

Sygehusnummer

Afdelings/afsnitsnummer

Patienttype

Personnummer

Indlæggelsesdato/

Startdato for ambulans kontakt/

Dato for ankomst til skadestue

Indlæggelsestidspunkt/

Tidspunkt for ankomst til skadestue

Minut for ankomst til skadestue

Kommunennummer

Distriktskode

Før 01.01.2001

Teknisk del

Henvisningsdato	
Henvisningsmåde	
Indlæggelsesmåde	
Indlagt fra	Før 01.01.2001
Startvilkår	
Udskrivningsdato/	
Slutdato for ambulans kontakt/	
Slutdato for skadestuekontakt	
Udskrivningstime	
Afslutningstime for skadestuekontakt	
Afslutningsmåde	
Afsluttet til sygehusafsnit	
Udskrevet til	Før 01.01.2001
Kontaktårsagskode	
Ulykkeskode	På udskrivinger før den 01.01.1995 Indberette ulykkeskoder i struktur ULYKK. På udskrivinger fra den 01.01.1995 indberettes ulykkeskoder i struktur SKSKO
Behandlingsdage	Før 01.01.2002
Dato for forundersøgelse	Før 01.01.2004
Dato for endelig behandling	Før 01.01.2004
Kode for fritvalgsordning	Kun for private sygehuse/klinikker
Henvisende sygehusafsnit	
Diagnoseart	Kun for kontakter udskrevet fra den 01.01.1995. Indberettes i struktur SKSKO
Diagnosekodennummer	På kontakter udskrevet før den 01.01.1995 indberettes diagnosekodennummer i strukturen DIAGN. På kontakter udskrevet fra den 01.01.1995 indberettes diagnosekode nummer i strukturen SKSKO

Modifikation	Kun for kontakter udskrevet før den 01.01.1994
Procedureart	Kun for procedurer fra den 01.01.1996. Indberettes i strukturen SKSKO
Procedurekodennummer	For operationer før den 01.01.1996 indberettes operationskodennummer i strukturen OPERA. For procedurer fra den 01.01.1996 i indberettes procedurekodennummer i strukturen SKSKO
Proceduredato	Kun for procedurer fra den 01.01.1996. Indberettes i strukturen SKSKO
Kode for opererende/ producerende afsnit	For operationer før den 01.01.1996 indberettes kode for opererende afsnit i strukturen OPERA For procedurer inkl. operationer fra den 01.01.1996 indberettes kode for producerende afsnit i strukturen SKSKO
Proceduretime	Kun for procedurer fra den 01.01.1998. Indberettes i strukturen SKSKO
Procedureminut	Kun for procedurer fra den 01.01.1998. Indberettes i strukturen SKSKO
Kombination	Kun for operationer før den 01.01.1996
Dato for besøg	
Personalekategori	Før 01.01.2001
Psykiatrisk ydelse	Før 01.01.2001
Ydelsessted	Før 01.01.2001
Årsag til passiv ventetid	Før 01.01.2004
Startdato for passiv ventetid	Før 01.01.2004
Slutdato for passiv ventetid	Før 01.01.2004
Dato for afslået tilbud om behandling i andet sygehusafsnit	
Sygehusafsnitskode for det afsnit det afslåede behandlingstilbud er givet til	

Paritet

Antal besøg hos jordemoder

Antal besøg hos egen læge

Antal besøg hos sygehusafsnit/
speciallæge

Dato for sidste menstruation Før 01.01.2002

Nummer ved flerfoldfødsel

Barnets vægt

Barnets længde

Ventestatus

Startdato for periode med ventestatus

Slutdato for periode med ventestatus

Præcision for stedfæstelsen

UTM-zone for stedfæstelsen

X-koordinat

Y-koordinat

20.2 Strukturoversigt

INDUD

Indlæggelses-/udskrivningsoplysninger

SKSKO

SKS kode (udskrivninger eller indlæggelser fra 01.01.1995). Første karakter i data er reserveret til artsfeltet, som kan antage følgende værdier:

Diagnoser:

A	aktionsdiagnose
B	bidiagnose
C	komplikation
H	henvisningsdiagnose
M	midlertidig diagnose

Operationer:

V	vigtigste operation i en afsluttet kontakt
P	vigtigste operation i et operativt indgreb
D	deloperation: anden/andre operation(er) i et operativt indgreb

Skal indberettes efter en operationskode med arten 'V' eller 'P'. Såfremt der er tillægskoder til 'V' eller 'P' koder, så skal 'D' indberettes efter tillægskoderne.

Uspecificeret SKS-kode:

= blank uspecificeret SKS primærkode,
fx procedurekode (ikke operation), ulykkeskode

Tillægskoder:

+ uspecificeret SKS tillægskode
Skal indberettes umiddelbart efter den primærkode den knyt
ter sig til. Hvis der er flere tillægskoder til samme primærko-
de, indberettes de umiddelbart efter hinanden.

A, B, C, H og M angiver diagnosearten. Skal efterfølges af en ICD-10 diag-
nosekode.

V, P og D angiver procedurearten ved operationsregistrering. Skal efterføl-
ges af en operationskode. V og P skal yderligere efterfølges af en procedure-
dato, proceduretime, procedureminut og kode for producerende sygehusafde-
ling.

For procedurer (ikke kirurgiske) med arten "blank" er proceduredato, -time,
-minut og kode for producerende afdeling obligatorisk.

Visse procedurer er undtaget dette krav.

DIAGN

Diagnoser (udskrivninger før 01.01.1995)

OPERA

Operationer (operationer før 01.01.1996)

OKOMB

Sammenhørende operationer, skal forekomme umiddelbart efter OPERA
(kun for operationer før 01.01.1996)

BESØG

Besøgs oplysninger

PASSV

Passiv ventetid (indlæggelses- / startdato efter 31.12.1998 og henvisningsdato før 31.12.2003) samt dato for afslået tilbud om behandling og tilhørende sygehusafdeling.

VENTE

Ventestatus og start- og slutdato for perioden med ventestatus.

ULYKK

Ulykkeskoder (udskrivninger før 01.01.1995)

BOBST

Barn - obstetrik oplysninger

MOBST

Moder - obstetrik oplysninger

PSYKI

Specifikke oplysninger fra psykiatriske afdelinger

STEDF

Stedfæstelse vha. geografiske koordinater

SLUT%

Slutmarkering

En struktur består af nøgleord, længde og data, fx:

- SKSKO Nøgleord på 5 karakterer
- 006 Datalængde på 3 karakterer
- ADZ769 Data (A for aktionsdiagnose + ICD-10 DZ769)

20.3 Eksempler på indberetningsrecords

Strukturen for de enkelte nøgleord er vist på de efterfølgende sider.

= blank karakter

20.3.1 Eksempel på indberetning af operationskoder som SKS-koder

INDUD06713010310010101000102010112##701#####02010111100101
121#####20008

SKSKO006HDN801SKSKO006ADN801SKSKO005+TUL1

SKSKO006BDN830SKSKO005+TUL2

SKSKO028VKLAD00####02010113013311430SKSKO005+TUL1

**SKSKO028DKLAB10####02010113013311430SKSKO005+TUL2SLUT
%**

Følgende SKS-koder er anvendt:

- HDN801 Henvisningsdiagnose
- ADN801 Aktionsdiagnose
- +TUL1 Tillægskode (sideangivelse)
- BDN830 Bidiagnose
- +TUL2 Tillægskode (sideangivelse)
- VKLAD00 Vigtigste operative indgreb
- +TUL1 Tillægskode (sideangivelse)
- DKLAB1 Deloperation
- +TUL2 Tillægskode (sideangivelse)

20.3.2 Eksempel på indberetning af en operationskontakt med skaderegistrering startet efter 31.12.2007

**INDUD0631309100001010100010201081200101#####02010810080108
115#####2**

SKSKO006ADS427SKSKO006BDS060SKSKO006BDS417

SKSKO007VKNBJ61SKSKO007DKNBJ12

SKSKO007#EUHE02SKSKO009#EUXH6020

SKSKO006#EUSA0SKSKO009#EUYC0212

SKSKO006#EUA12SKSKO007#EUE445SLUT%

Ovenstående er blandt andet eksempel på indberetning af ulykkeskoder til LPR. Følgende SKS-koder er anvendt:

- ADS427 aktionsdiagnose
- BDS060 bidiagnose
- BDS417 bidiagnose

- VKNBJ61 vigtigste operation
- DKNBJ12 deloperation
- #EUHE02 ulykkeshændelse
- #EUXH6020 produkt (ulykkeshændelse)
- #EUSA0 skademekanisme
- #EUYC0212 produkt (skademekanisme)
- #EUA12 aktivitet
- #EUE445 branche

20.3.3 Eksempel på indberetning af cancerdiagnose, aflyst operation, henvisende sygehusafsnit samt venteoplysninger

INDUD087130129920101010001150304####701#####260204#

G100504##F1309349#####1309349

SKSKO006HDC437**SKSKO007**ADC437**ASKSKO006**+AZCA1

SKSKO008+AZCD13**SKSKO007**+AZCD31**SKSKO007**+AZCD49

SKSKO006+AZCK0**SKSKO006**+AZCL0**SKSKO005**+TUL1

SKSKO006BDC819**SKSKO006**+AZCA1**SKSKO007**+AZCC2A

SKSKO006+AZCK0**SKSKO006**+AZCK4**SKSKO006**+AZCL1

SKSKO007+DC774A

SKSKO028#ZPP21B####17030413012991000**SKSKO007**+KQDE10

SKSKO028VKQDE10A###24030413012991430**SKSKO005**+ZKC0

BESØG006150304**BESØG006**240304**BESØG006**290304

BESØG006150404**BESØG006**100504

VENTE01413260204020304**VENTE014**11030304080304

VENTE01423090304150304**VENTE014**12160304190304

VENTE01426200304240304**SLUT**%

Følgende SKS-koder er anvendt:

- HDC437 Henvisningsdiagnose
(henvisningsdato = 26.02.2004)
- ADC437A Aktionsdiagnose
- +AZCA1 Tillægskode (Anmeldelsesstatus)
- +AZCD13B Tillægskode (Stadium-primær tumor)
- +AZCD31 Tillægskode (Stadium-regionale metastaser)
- +AZCD49 Tillægskode (Stadium-fjern metastaser)
- +AZCK0 Tillægskode (Diagnosegrundlag - makroskopisk)
- +AZCL0 Tillægskode (Diagnosegrundlag - mikroskopisk)
- +TUL1 Tillægskode (Lateralitet)
- BDC819 Bidiagnose
- +AZCA1 Tillægskode (Anmeldelsesstatus)
- +AZCC2A Tillægskode (Stadium-Ann Arbor lymfom)
- +AZCK0 Tillægskode (Diagnosegrundlag – makroskopisk)
- +AZCK4 Tillægskode (Diagnosegrundlag – makroskopisk)
- +AZCL1 Tillægskode (Diagnosegrundlag - mikroskopisk)
- +DC774A Tillægskode.(Lokalisation)
- #ZPP21B Proc. aflyst pga. tekniske problemer et døgn før fastlagt dag (aflyst proceduredato = 17.03.2004)
- +KQDE10 Tillægskode til den aflyste procedure
- VKQDE10A Vigtigste operative indgreb (operationsdato= 24.03.2004)
- +ZKC0 Tillægskode (cancerrelateret kirurgisk indgreb)

Følgende BESØG indgår:

- 150304 Besøg (svarer til startdato og udredningsdag)
- 240304 Besøg (svarer til operations-/behandlingsdato)
- 290304 Besøg
- 150404 Besøg
- 100504 Besøg (svarer til slutdato)

Følgende VENTE-oplysninger indgår:

- 260204-020304 Ventestatus = 13 (Ventende omvisitering fra andet afsnit)
- 030304-080304 Ventestatus = 11 (Ventende på udredning)

- 090304-150304 Ventestatus = 23 (Ikke ventende efter patientens ønske)
- 160304-190304 Ventestatus = 12 (Ventende på behandling)
- 200304-240304 Ventestatus = 26 (Ikke ventende under behandling)

20.3.4 Eksempel på indberetning af en uafsluttet ambulant kontakt med startdato efter 31.12.2004

INDUD0871301299201010100011501051115701#####261004#F#####
#####1309349
SKSKO006HDE109**SKSKO007**ADE109A
BESØG006180105
VENTE01411261004180105
VENTE01425190105#####**SLUT%**

Følgende SKS-koder er anvendt:

- HDE109 Henvisningsdiagnose (henvisningsdato = 26.10.2004)
- ADE109 Aktionsdiagnose

Følgende BESØG indgår:

- 180105 Besøg

Følgende VENTE-oplysninger indgår:

- 261004-180105 Ventestatus = 11 (Ventende på udredning)
- 190105-##### Ventestatus = 25 (Ikke ventende under udredning)

20.3.5 Sletning af kontakt

En kontakt slettes i Landspatientregisteret ved kun at indberette nøgleoplysninger.

Pr. 01.01.2005 er det muligt at indberette flere ambulante kontakter pr. patient pr. dag pr. sygehusafdeling. Derfor er forskellige krav til sletterecords alt efter om startdatoen ligger før eller efter denne dato.

For kontakter med startdato før 01.01.2005 indberettes:

- Sygehusnummer

- Afdelings/afsnitsnummer
- Patienttype (altid blank ved sletning)
- Personnummer
- Indlæggelsesdato/Startdato for ambulans forløb/Dato for ankomst til skadestue
- Indlæggelsestid/Time for ankomst til skadestue
- Minut for ankomst til skadestue

For kontakter med startdato efter 31.12.2004 indberettes:

- Sygehusnummer
- Afdelings/afsnitsnummer
- Patienttype
- Personnummer
- Indlæggelsesdato/Startdato for ambulans forløb/Dato for ankomst til skadestue
- Indlæggelsestid/Time for ankomst til skadestue/starttid for ambulans kontakt
- Minut for ankomst til skadestue/Indlæggelsesminut/startminut for ambulans kontakt

Såfremt der foretages ændringer til en given kontakts nøgleoplysninger, skal der altid indberettes en sletterecord, før kontakten genindberettes.

20.3.6 Eksempler på indberetning af en sletterecord

INDUD0281301031#010101000102019412##SLUT%

INDUD0281401032201020500010301051205SLUT%

20.4 Detaljeret indhold af struktur

INDVID/ FORMULARBETEGNELSE				STRUKTUR/ FORMULARNAVN
Indlæggelses-/udskrivningsoplysninger				INDUD
	PROGRAM DATANAVN	ANTAL POS.	REPR .	BESKRIVELSE
1	SGH	4	CH	Sygehusnummer
5	AFD	3	CH	Afdelingsnummer
8	PATTYPE	1	CH	Patienttype
9	CPRNR	10	CH	CPR-nummer
19	STARTDATO	6	CH	Indlæggelses-/startdato
25	INDLÆGTIME TANSKA	2	CH	Indlæggelses-/starttime
27	MIANSKA	2	CH	Startminut
29	KOMNR	3	CH	Bopælskommune
32	DISTKOD til 31.12.2000	7	CH	Distriktskode
39	HENVISDTO	6	CH	Henvisningsdato
45	INDMÅDE	1	CH	Indlæggelsesmåde
46	HENVISNMÅDE	1	CH	Henvisningsmåde
47	SLUTDATO	6	CH	Udskrivningsdato
53	UDTIME	2	CH	Udskrivningstime
55	AFSLUTMÅDE	1	CH	Afslutningsmåde
56	UDSKRTILSGH	7	CH	Afsluttet til sygehus- /afdeling
63	KONTÅRS	1	CH	Kontaktårsag
64	BEHDAGE til 31.12.2001	4	CH	Behandlingsdage
68	DTOFORU til 31.12.2003	6	CH	Dato for forundersøgelse
74	DTOENBH til 31.12.2003	6	CH	Dato for endelig behand- ling
80	FRITVALG	1	CH	Kode for fritvalgsordning
81	HENVSGH	7	CH	Henvisende sygehusafsnit

INDIVID/ FORMULARBETEGNELSE				STRUKTUR/ FORMULARNAVN
SKS-koder				SKSKO
	PROGRAM DATANAVN	ANTAL POS.	REPR.	BESKRIVELSE
1	ART	1	CH	Relationsfelt med følgende værdier: A = Aktionsdiagnose B = Bidiagnose C = Komplikation H = Henvisningsdiagnose M = Midlertidig diagnose V = Vigtigste operation i en afsluttet kontakt P = Vigtigste operation i et operativt indgreb D = Deloperation: anden/andre operation(er) i et operativt indgreb = Blank, uspecificeret SKS primærkode + = Tillægskode
2	KODE	10	CH	SKS kode
12	PROCDTO	6	CH	Proceduredato
18	PROCAFD	7	CH	Producerende sygehusafsnit
25	PROCTIM	2	CH	Proceduretime
27	PROCMIN	2	CH	Procedureminut

INDIVID/ FORMULARBETEGNELSE				STRUKTUR/ FORMULARNAVN
Diagnoser				DIAGN
	PROGRAM DATANAVN	ANTAL POS.	REPR.	BESKRIVELSE
1	DIAG til 31.12.1994	6	CH	Diagnosekode
7	MOD til 31.12.1993	1	CH	Modifikation

INDIVID/ FORMULARBETEGNELSE				STRUKTUR/ FORMULARNAVN
Operationer				OPERA
	PROGRAM DATANAVN	ANTAL POS.	REPR.	BESKRIVELSE
1	OPR til 31.12.1995	5	CH	Operationskode
6	OPRAFD til 01.12.1995	7	CH	Opererende sygehusafsnit

INDIVID/ FORMULARBETEGNELSE				STRUKTUR/ FORMULARNAVN
Sammenhørende operationer				OKOMB
	PROGRAM DATANAVN	ANTAL POS.	REPR.	BESKRIVELSE
1	OPR til 31.12.1995	5	CH	Sammenhørende operation

INDIVID/ FORMULARBETEGNELSE				STRUKTUR/ FORMULARNAVN
Besøgs oplysninger				BESØG
	PROGRAM DATANAVN	ANTAL POS.	REPR.	BESKRIVELSE
1	DTOBES	6	CH	Besøgsdato
7	PERSKAT til 31.12.2000	3	CH	Personalekategori
10	YDESTED til 31.12.2000	1	CH	Ydelsessted
11	PSYKYD til 31.12.2000	1	CH	Psykiatrisk ydelse

INDIVID/ FORMULARBETEGNELSE				STRUKTUR/ FORMULARNAVN
Passiv ventetid				PASSV
	PROGRAM DATANAVN	ANTAL POS.	REPR .	BESKRIVELSE
1	ÅRSAGPAS til 31.12.2003	1	CH	Årsag til passiv ventetid
2	DTOSTPAS til 31.12.2003	6	CH	Startdato for passiv ventetid
8	DTOSLPAS til 31.12.2003	6	CH	Slutdato for passiv ventetid
14	DTOAFTLB	6	CH	Dato for afslået tilbud om be- handling i anden sygehusafsnit
20	BEHAND- TILSGH	7	CH	Sygehusafsnitskode for den af- snit det afslåede behandlings- tilbud er givet til

INDIVID/ FORMULARBETEGNELSE				STRUKTUR/ FORMULARNAVN
Venteoplysninger				VENTE
	PROGRAM DATANAVN	ANTAL POS.	REPR.	BESKRIVELSE
1	VENTE- STATUS	2	CH	Status for venteperiode.
3	DATOST- VENTE	6	CH	Startdato for periode med ven- testatus.
9	DATOSL- VENTE	6	CH	Slutdato for periode med ven- testatus.

INDIVID/ FORMULARBETEGNELSE				STRUKTUR/ FORMULARNAVN
Barn - obstetrik oplysninger				BOBST
	PROGRAM DATANAVN	ANTAL POS.	REPR.	BESKRIVELSE
1	FLERNR	1	CH	Nummer ved flerfoldfødsel
2	VÆGT	4	CH	Barnets vægt
6	LÆNGDE	2	CH	Barnets længde

INDIVID/ FORMULARBETEGNELSE				STRUKTUR/ FORMULARNAVN
Moder - obstetrik oplysninger				MOBST
	PROGRAM DATANAVN	ANTAL POS.	REPR.	BESKRIVELSE
1	PARITET	2	CH	Paritet
3	BESJORD	2	CH	Antal besøg hos jordemoder
5	BESLÆGE	1	CH	Antal besøg hos egen læge
6	BESSPEC	1	CH	Antal besøg hos sygehusaf- snit/speciallæge
7	SIDMEN til 31.12.2001	6	CH	Dato for sidste menstruation

INDIVID/ FORMULARBETEGNELSE				STRUKTUR/ FORMULARNAVN
Psykiatri oplysninger				PSYKI
	PROGRAM DATANAVN	ANTAL POS.	REPR.	BESKRIVELSE
1	INDFRA til 31.12.2000	1	CH	Indlagt fra
2	INDVILK	1	CH	Startvilkår
3	UDSKRTIL til 31.12.2000	1	CH	Udskrevet til

INDIVID/ FORMULARBETEGNELSE				STRUKTUR/ FORMULARNAVN
Stedfæstelse				STEDF
	PROGRAM DATANAVN	ANTAL POS.	REPR.	BESKRIVELSE
1	PRÆCISION	10	CH	Præcision for stedfæstelsen
11	UTM	2	CH	UTM-zone for stedfæstelsen
13	XKOORD	7	CH	X-koordinat
20	YKOORD	7	CH	Y-koordinat

21 Stikordsregister

A

abdominalomfang 148
abnorme fund 141
abort 140;148;149;218
abortprocedure 142;149;151;155
abortregistrering 273
adfærdsforstyrrelser 105
administrative begreber 199
administrative markører 116
administrative ydelser 127
adresseafsnit 40;197
afbud 31
AFD 226;252
afdeling 197
afdelings/afsnitsnummer 226
aflysning 268
aflyst procedure 213
aflyste besøg 69
AFSLUTMÅDE 234;255
afslutning af patientkontakt 199
afslutning ved død 200
afslutningsdato 29
afslutningsmåde
..... 26;27;29;32;37;200;234
afsluttet til sygehusafsnit 233
afslået behandlingstilbud 31;243
afsnit 197
aktionsdiagnose
18;49;50;59;95;97;99;118;136;211
aktiv ventetid 35;205
aktivitet 86;87;221
akut 39
akut fremmøde 55
akut indlæggelse 208
akut kontakt 200
akut modtageafsnit 198
akut patient 200
akut procedure 213
almindelig genoptræning 115;222
almindelige svangrekontrol 141
ambulant besøg
..... 47;65;69;125;127;141;209;274

ambulant besøgsdato 209
ambulant fødsel 142
ambulant kontakt 209
ambulant patient 47;209;264
ambulant udredningskontakt 31
ambulant ydelse 47;127;210
ambulante psykiatriske patienter ... 63
ambulatorieafsnit 198
anamnese 104
anatomiklassifikation 190
anatomisk lokalisation 220
anmeldelsespligt 161
anmeldelsespligtig diagnosekode 161
anmeldelsespligtig sygdom
..... 157;168;192;220
anmeldelsespligtige diagnoser
..... 102;163
anmeldelsespligtige sygdom 161
anmeldelsesstatus
..... 170;174;176;177;220;276
Ann Arbor klassifikationen 187
antal behandlere 70
anvendelse af kontrast 123
apgarscore 148
arbejdsdiagnose 212
ART 257
assistance
. 23;31;34;35;40;47;58;71;110;111;
123;128;213
assistanceafsnit 128
ATC-kode 92;93;101;106;130

B

barnepatient 200
barnets kontakt 142
barnets længde 247
barnets record 272
barnets vægt 246
barselpleje 144
barselsperiode 139
base-excess 148
behandling .. 34;109;116;117;122;213

- behandlingskontakt 50;51
 behandlingsmodning 33
 behandlingsperiode 50
 behandlingsprogram 107
 BEHANDTILSGH 244;260
 BEHDAGE 256
 BESJORD 247;261
 beslutningstidspunkt 205
 BESLÆGE 248;261
 BESSPEC 248;262
 besøg 200
 BESØG 258;287;297
 besøg hos egen læge 248
 besøg hos jordemoder 247
 besøg hos sygehusafsnit/speciallæge
 248
 besøg på skadestue 55
 besøgsdato 48;65;67;121;127;209
 besøgsindberetning 127
 betænkningstid 33
 bidiagnose 71;95;97;98;136;212
 bilateralt 113
 biologiske stoffer 93
 bivirkninger 92;137
 blanketanmeldelse 144
 BOBST 261;288;298
 bogens opbygning 12
 bopælskommune 44
 branche 86;221
 brud på lårbenshals 195
- C**
- cancer 220;276
 cancerdiagnosen 174
 CPRNR 228;252
- D**
- dagbehandling 67
 DAGS 110
 dato for første ambulante besøg 210
 DATOSLVENTE 245;260
 DATOSTVENTE 245;260
 definitioner 197
 deloperation 112;213
- DIAG 238;258
 DIAGART 237
 DIAGN 287;296
 diagnose 49;212;265
 diagnoseart 95;97;212;237;266
 diagnosegrundlag
 161;183;189;220;278
 diagnosekode 212
 diagnosekodenummer 238
 diagnoseregistrering 95;211
 diagnosetekst 212
 DISTKOD 254
 DRG 110
 DTOAFTLB 243;259
 DTOBES 243;258
 DTOSLPAS 259
 DTOSTPAS 259
 dødfødsel
 140;141;142;147;149;151;218
 dødfødt 145;154;155
- E**
- efterambulant kontakt 51
 egentræning 114;115
 elektiv 203
 elektiv procedure 214
 elektroshockbehandling 61
 e-mailkonsultation 204
 endelig behandling 22;24;28;206
 erfarede ventetider 30;206
 ergoterapeuter 48
 erstatnings-CPRNR 253
- F**
- familierapi 216
 fejlsøgning 252
 flerfoldsfødsel 144;148
 FLERNR 246;261
 flernummer 140;218
 forgiftning 58;77;91;93;275
 forgiftninger med psykoaktive stoffer
 93
 forgiftningskoder 92
 fosterpræsentation 148

Stikord

fravær 63
FRITVALG 236;250;251;257
funktionsevne 114;222;269
fysio- og ergoterapi 114;116;118
fysioterapeuter 48
færdigbehandlet patient 40;201
fødsel 139;142;218
fødsel på skadestue 142
fødsel på vej 140;219
fødsel på vej til sygehus 143
fødselsanmeldelser 142
fødselsdiagnose 141;153
fødselsindberetning 151
fødselskomplikationer 144
fødselskontakt
..... 34;139;145;147;152;153
fødselsoplysninger 139;142;143
fødselstidspunkt 140;143;219
fødsler og aborter 270
følgetilstand 104
første fremmøde 206

G

genoptræning
..... 51;113;116;118;222;268
genoptræningsplan .. 114;115;117;222
gravid 34
graviditet 139
graviditetskomplikation 141

H

habil patient 201
handling 214
HENVISDITO 231;254
henvisende instans 206
henvisende sygehusafsnit 29;236
henvisning 21;24;25;32;34;206
henvisnings- 21
henvisnings- og venteperiode.. 21;205
henvisningsdato 25;29;32;206;231
henvisningsdiagnose
..... 25;95;97;99;103;212
henvisningsinstans 206
henvisningsmåde .. 25;27;29;33;44;53

henvisningsperiode 21;24;206
henvisningsårsag 100
HENVISNMADE 232;254
henvist patient 34
HENVSGH 236;257
hjemmebesøg
..... 65;67;69;121;124;127;201;274
hjemmedialyse 124
hjemmefødsel .. 140;142;143;144;219
hjernerød 107
hoftedalsalloplastik 195
hotelpatient 40;48;201
hovedomfang 148
hændelse 81;221

I

ICF 128
ICF-status 128
ICF-vurderinger 128
indberetningsrecord 288
indbragt patient 201
indgreb 112;213
indikation 212
individuel psykoterapi 217
indlagt patient 39;208;263
indlagte psykiatriske patienter 62
indlæggelse 208
indlæggelsesdato 208
indlæggelseskontakt 208
indlæggelsesminut 230
indlæggelsesmåde 39;201;208;231
indlæggelsesperiode 208
indlæggelsestid 229
INDLÆGTID 229;253
INDMÅDE 231;254
INDUD 252;286;294
INDVILK 249;262
infektion 134;135;136
informeret samtykke 201
inhabil patient 202
inkomplet hjemmefødsel 219
intensivafsnit 198
intern flytning 208
intern ventetid til behandling .. 30;206

intern ventetid til udredt 30;206
 intervention 214
 intoksikation 93
 involverede produkt 82;86;91

J

jordemoderbesøg 141

K

kemoterapi 192
 kirurgisk abortindgreb 151
 kirurgisk indgreb 111;213
 klinisk kontrol 105;214
 kliniske termer 210
 kliniske ydelser 121
 kobling 50
 kobling af venteforløb 26
 kobling af venteperiode 27
 KODE 257
 kode for fritvalgsordning 236;250;251
 kodeart 210
 kodeart C 100;136
 kodenummer for producerende afsnit
 241
 kommunalreform 40
 kommunenummer 230
 KOMNR 230;253
 komplet hjemmefødsel 219
 komplicerende tilstand 35
 komplikation 269
 komplikation
 96;100;113;133;136;137;150;182;
 216
 komplikationer til behandling 77
 komplikationsregistrering 216
 kontakt 17;203
 kontaktmodellen 17
 kontaktslutdato 202
 kontaktstartdato 202
 kontaktårsag
 .. 45;57;70;73;87;137;202;235;264
 kontaktårsagskode 202

kontrol

34;49;50;98;105;115;174;175;210;
 214
 kontrolbesøg 141;210
 kontroldiagnose 50;166
 kontrolpatient 23;34;50
 kontrolundersøgelse 105;175;214
 KONTÅRS 235;256
 kromosomanomalier 154;155
 kvalitetsindikatorer 282
 kvalitetsmål 195
 kvalitetsmåling 202

L

lateralitet 278
 levendefødt 141;145;154;155
 levendefødt barn 219
 lille flytning 208
 livstegn 141;151;155
 lokalisation 189;279
 lokalrecidiv 161
 luksation af hoftedeledsprotese 196
 lægemiddelbivirkning 77;106
 lægemiddelforgiftning 92;93
 lægemiddelkataloget 130
 LÆNGDE 247;261
 længerevarende patientfravær. 63;217
 læsion 77

M

medfødte misdannelser 155
 medicinsk abort 150;151
 medicinsk antihormonel behandling
 192
 medicinudlevering 58;71
 metastaser 160;173
 metastasering 164
 MIANSKA 230;253
 midlertidig diagnose 95;100;212
 midlertidigt inhabil 202
 mikroskopisk udseende 189
 misbrug 105
 misbrugsdiagnoser 94;105
 misdannelse 141;154

Stikord

- misdannelsesregistrering 273
misdannet foster 155
mistanke om forgiftning 92
MOBST 261;288;299
moderens kontakt 142
moderens record 271
mors 200
multiple komplikationer 136
mundtligt samtykke 203
- N**
- neonatal hørescreening... 119;263;269
normeret seng 198
normeret sengeplads 198
nosokomial infektion 133
nummer ved flerfoldsfødsel 246
- O**
- obligatoriske obstetriske oplysninger
..... 145
obligatoriske registreringskrav for
procedurer 109
obs. pro 49;51;98;103;107;159
OKOMB 258;287;296
omvisitering 23;32;207
OPERA 258;287;296
operation 111;214;267
operationsart 112;214
operationskode 214
operationsregistrering 109;112
opvågningsafsnit 198
organisatoriske begreber 197
orlov 39;209
overdosering 92
overflytning 208
- P**
- pakkeforløb for kræftpatienter 193
pakkeforløb på hjerteområdet 193
paritet 140;145;219;247
PARITET 247;261
parterapi 217
PASSV 259;288;297
patient 203
patientfravær uden aftale 63;217
patienthotel 40;48;199
patientkontakt 203
patientkontakt-begrebet 17
patientorlov 39;208
patientpåørende 203
patienttype 203;227
PATTYPE 227;252
personalekategori 127
personnummer 228
placentavægt 140;219
planlagt 39
planlagt kontakt 21;25;203
planlagt patient 203
planlagt patientkontakt 203
planlagt procedure 214
pleje 214
postinterventionelle infektioner ... 134
primære operation 111;112;214
primærkode 101;211
primærtumor 159;171
PROC 240
PROCAFD 241;257
PROCART 239
PROCDTO 241;257
procedure 109;111;214;266
procedureart 111;112;214;239;268
proceduredato 215;241
procedurekode 111;215
procedurekodenummer 240
procedureminut 215;242
procedureregistrering 109;213
proceduretime 215;242
proceduretype 110
PROCMIN 242;257
PROCTIM 242;257
producent 111;215
produkt ved skademekanisme 221
produkt ved hændelse 221
profylakse 215
provokeret abort 150;220
PSYKI 262;288;299
psykiatri 216;274
psykiatrisk aktionsdiagnose. 59;60;70

psykiatrisk dagbehandling..... 217
 psykiatriske patienter 59
 psykiatriske skadestuepatienter .58;70
 psykoedukation i gruppe 217
 psykologisk undersøgelse 218
 pårørende..... 203

R

radiologiske procedurer.... 58;123;268
 rask forsøgsperson 203
 rask ledsager..... 40;61;144
 receptfornylse 58;71
 recidiv 51;170;220
 rekvirent 111;215
 reoperation 112;113;215
 retslige forhold 61

S

screening 106;119;204
 sekundær operation 112;113;215
 sekundært indgreb 215
 selvhenvender 204
 selvmord..... 91
 selvmord/selvordsforsøg 61;90
 selvmordsforsøg 75;76;78;90
 selvmordshandling 221
 selvskadehandling 81;221
 selvtilføjet skade 61
 senfølge..... 75
 sengeafsnit..... 199
 sengeplads 198
 serviceafsnit 199
 SGH 226;252
 sideangivelse 102;161;189
 SIDMEN 262
 skadehændelse..... 81
 skademekanisme 81;85;91;221
 skaderegistrering 93;221;222;263
 skadested 84;91;221
 skadestue 55;199
 skadestueafsnit 199
 skadestuebesøg..... 58
 skadestuekontakt 55;210
 skadestuepatient 55;210;264

skriftligt samtykke 204
 SKS hovedgrupper..... 110
 SKS-format..... 96;112
 SKS-klassifikation..... 211
 SKSKO 257;286;295
 SKS-kode..... 211
 SKS-koder 19
 SLUT% 288
 slutdato 202
 SLUTDATO 232;255
 slutdato for ventestatus 245
 slutregistrering 99
 SMS-konsultation 204
 specialiseret ambulans genoptræning
 222
 specialiseret genoptræning ... 115;117
 spontan abort 142;149;154;220
 spontan fødsel..... 154
 sportsaktivitet 86;221
 stadium 161;183;220;277
 stamafdeling 199
 stamafsnit..... 29;48;128;199
 stamkontakt 111
 startdato 202;229
 STARTDATO 229;253
 startdato for ventestatus 245
 startvilkår..... 62;63;218;249
 stationær patient..... 208
 stationær ydelse 209
 stedfæstelse..... 85;91
 stiltiende samtykke 204
 stor flytning 208
 strukturoversigt..... 286
 strålebehandling..... 192
 sundhedsaktivitet 204
 sundhedsaktør 204
 sundhedsfaglige aktiviteter ... 110;127
 sundhedsfagligt uddannet personale
 49
 Sundhedslovens §140 114
 svangerskab 141
 svangerskabsafbrydelse 148
 svangerskabslængde 150;151;156;270
 svangrekontrol 34

Stikord

svangreperioden 141
sygdom 73
sygdomsdiagnose 103
sygdomsrecidiv 220
sygehusfødsel 140;142;220
sygehusnummer 226
symptomdiagnoser 98
sårinfektion 135

T

takstgivende ydelser 110
TANSKA 229;253
teknisk beskrivelse 283
teknisk del 223
telefonkonsultation 204
telemedicin 128;216
terminale patienter 42
tidsforbrug 64;66;67;68;69
tillægskode
 96;101;112;119;120;121;129;130;
 136;21;269
tilskadekomst 73
tilstand 98
timeforbrug 64;65;68
TNM-klassifikationen 184
tobaksforbrug 146
trafikanontrolle for tilskadekomne... 221
transportform 221
transportmiddel 87;221
tumors udbredelse 183

U

udebesøg 65;67;122;127;205
udredning
 ... 22;23;24;25;26;27;28;32;34;207
udredningskontakt 50
udredningsperiode 24;207
udskrivningsdato 209
UDSKRTILSGH 233;256
UDTIME 233;255
udtrykkeligt samtykke 205
udvidet fritvalgsordning 207
uheldssituation 222
ultralydsskanning 141

ULYKK 288
ulykke 74;76;78;86;87
ulykkeshændelse 81
under behandling 35
undersøgelse 109;122;216

V

validering 252;263
varigt inhabil patient 205
vedligeholdelsestræning 114;116
VENTE 260;288;298
venteforløb 22;27;28;29;31;33
ventende patient 207
ventepatient 207
venteperiode 24;27;32;34;207
ventestatus
 22;24;32;33;34;35;207;244
VENTESTATUS 244;260
ventetid 21;27;28
videokonsultation 204
visitering 21;208
voksenpatient 205
vold 76;78;86
voldshandling 75;81;222
voldshændelse 61
VÆGT 246;261
værdisæt 19

Y

ydelse 214;216
ydelse uden besøg 65;68;128;218
ydelse i henvisningsperiode 31
ydelse uden besøg 69;275
ydre påvirkning 77
ydre årsager 91
ydre årsager til skade 73;78

Æ

ændringer til indberetning 14

Å

ÅRSAGPAS 259

